BIBLIOTHECA NACIONAL DO RIO DE JANEIRO CONT. LEGAL
BIBLIOTHECA NACIONAL DO RIO DE JANEIRO CONT. LEGAL

REDUÇÃO DO SALARIO MÍNIMO DOS MÉDICOS
3ª PAGINA

CENSURA NO RÁDIO E A NOVA LEI
2ª PAGINA

En la frontcira C. Lacerda
2ª PAGINA

GREVE GERAL EM PARIS
12ª PAGINA

Edição de hoje:
12 PÁGINAS
40 Centavos

Diario Carioca

Fundador: J. E. DE MACEDO SOARES

Quinta-feira
13 DE DEZEMBRO DE 1945

ANO XVIII RIO DE JANEIRO Diretor: HORACIO DE CARVALHO JUNIOR PRAÇA TIRADENTES N.º 77 N.º 5.362

A Argentina quer evitar a surpresa eleitoral do Brasil

Eduardo Gomes : 1.286.318
Gaspar Dutra : 1.861.442

Estados	Dutra	Gomes	Fiúza	Teles
Amazonas	11.773	6.993	1.781	9
Pará	39.604	30.450	3.003	5
Maranhão	24.288	14.931	383	—
Piauí	44.153	53.114	537	—
Ceará	75.678	111.700	11.219	—
Rio G. do Norte .	51.745	44.564	6.309	—
Paraíba	59.148	74 314	5.665	11
Pernambuco	100 895	74 456	22.897	—
Alagoas	30.840	22.276	5.218	3
Sergipe	35 230	34.863	6.686	3
Bahia	149.577	124.405	19.162	71
Espirito Santo ..	59.064	20.459	2.445	59
Rio de Janeiro ..	84.775	48 997	16.042	85
Distrito Federal .	101 375	117.641	78.341	3.101
São Paulo	475.192	235.540	132.267	1.687
Paraná	113.195	46 324	6.189	639
Santa Catarina .	87 044	44 892	1.604	37
Rio G. do Sul .	99 225	23.254	6.001	41
Mato Grosso	11 962	11.110	1.887	—
Goiaz	36 695	29.369	5.773	16
Minas Gerais ...	169.994	116.366	5.432	101
Totais	1.861.442	1.286.318	338.841	5.868

NOTA: — Nos resultados acima não estão computados os votos dos Territorios Federais.

A lição da vitória do general Dutra aplicada no caso Peron

Uma exigencia: "desperonizar a policia e os governos municipais" — Byrnes ainda não substituiu Braden — Duvida-se das eleições

BUENOS AIRES, 12 (De Armando Cosani, correspondente da United Press) — A primeira reação sôbre a vitória do general Gaspar Dutra nas eleições presidenciais realizadas no Brasil teve o seu efeito principal na Argentina, onde a parte mais responsavel da opinião pública começa a duvidar que as eleições presidenciais tenham lugar no dia 24 de fevereiro próximo.

Um dos mais altos dirigentes da União Democrática disse que, a menos que o govêrno cumpra as exigências da oposição de "desperonizar" a policia, o Secretariado e os govêrnos provinciais, as eleições "serão qualquer coisa, menos livres. O mais será simples demagogia para dissimular o fato real de que o govêrno tem tanto ou mais interêsse do que o próprio Peron em que o ex-vice-presidente da República vença as eleições".

Outros dirigentes responsaveis declararam que o futuro imediato o anunciou o proprio coronel Peron, no dia 14 de abril passado quando disse que o que vai suceder "apenas Deus o sabe". Por esse motivo, o escritor Alberto Gerchunof, em discurso pronunciado sábado passado disse que a oposição deve derrotar Peron e seu sistema, "nos comicios, fora dos comicios e depois dos comicios".

Nenhum politico da oposição subestima a fôrça de que dispõe Peron e afirma que o mesmo "traçou seus planos de acôrdo".

Hoje, o coronel Peron considerou oportuno a unificação de todas as suas fôrças politicas em um só partido, o qual denominar-se-á "Partido Radical-Trabalhista", com a aspiração imediata de conseguir a reforma agraria porque, segundo Peron, do contrário virá um cataclismo econômico antes de dez anos.

O tiroteio de sábado passado na Plaza del Congresso e a campanha em favor do decreto de repartição dos lucros, provocaram uma reação das "fôrças vivas", as quais, em recente manifesto declararam que o futuro encerra "horas tristes para a argentinidade".

Por sua vez, a União Democrática, por meio de um manifesto expedido ás últimas horas de ontem, reiterou as denúncias contra a policia, a Secretaria do Trabalho e Previsão. A União acusou tambem o interventor da provincia de Buenos Aires, general Albarino, de haver ordenado á todos os municipios que trabalhem em favor do coronel Peron.

O manifesto da União Democrática faz o mesmo apêlo dos dez oradores do comicio de sábado passado na Plaza del Congresso. Pede que o povo una todas as suas forças e esteja "disposto a arriscar-se pelo presente futuro da pátria".

Por sua vez, o jornal peronista "La Epoca" mantém uma viva campanha contra o Partido Comunista, acusando-o de principal responsavel pelas violências ocorridas.

A policia continua investigando a causa do tiroteio de sabado, tendo já ouvido as declarações das primeiras testemunhas, as quais, segundo as informações publicadas pelos jornais, acusam abertamente os peronistas de terem avançado pelas ruas laterais da Plaza del Congresso, com pistolas na mão, enquanto a policia ob-

(Conclue na 2ª pag.)

Oitocentos e cinquenta cruzeiros, meu filho. Mamãe gostaria de te dar essa charrete, com os cavalinhos, mas, p[illegible] lhe o defeito de ser pobre

PREÇOS DE GUERRA PARA O PRIMEIRO NATAL DA PAZ

BRINQUEDOS ENTRE VINTE E CEM CRUZEIROS PARA OS QUE PODEM DAR PRESENTES — OS MENINOS JÁ NÃO PENSAM EM ARMAS — OS POBRES DESTRUIRÃO AS ILUSÕES NAS FILAS

Por menos de Cr$ 20,00 só se encontram no mercado brinquedos que mais entristecem do que alegram as crianças. As grandes casas do gênero nem mesmo possuem "stock" de baixo preço, nem há procura. Parece que os pais se sentem acanhados de passar pelos grandes, caros brinquedos, para procurar no fundo das caixas um pobre bilboquê, um vacilante carrinho de madeira ou um diabolô fora de moda.

As lojas de quinquilharias são as fornecedoras de brinquedos baratos.

BRINQUEDO DE POBRE

Baratos é maneira de dizer. Bonecas de pano, do tipo mais acessivel tristes [illegible]

(Conclue na 2ª pag.)

Liquidação do Fascismo na Administração Publica

J. E. DE MACEDO SOARES

Todos os dias, neste país, surgem fatos e desvendam-se situações, que provam a falsidade, a mistificação, o embuste nos propósitos da ditadura. O regime, os organismos administrativos, o sistema eram a cópia formal porém vazia de substância, de instituições criadas no estrangeiro. A ditadura foi entre nós uma simulação do fascismo, limitando-se todavia a alegar as vantagens do regime de fôrça italiano, na desenfreada propaganda oficial. A realidade brasileira nunca passou da ditadura à moda de Solano Lopes, praticada anacronicamente num país vasto, populoso e civilizado.

Assim o "D.A.S.P." foi uma sugestão da legislação fascista coincidente com o desejo caudilhesco do sr. Getúlio Vargas de manejar diretamente as alavancas do serviço público no que diz respeito à disposição do seu pessoal. O ditador queria utilizar a máquina para ser o único a beneficiar ou punir no govêrno. O seu intuito era centralizar a administração federal, de modo que se tornasse uma dependência doméstica, todo o funcionalismo prêso pela gratidão ou pelo temor ao Soba detentor do seu destino.

Os executores dessa fórmula de concentração personalista tiveram de lhe forjicar o môlho da justificativa doutrinária e técnica. Para assegurarem ao sr. Getúlio Vargas o privilégio de nomear, promover, demitir, licenciar, aposentar — de que se serviria para apertar laços pessoais convenientes à própria vitaliciedade no Poder — os executores da fórmula dominaram tôdas as relações funcionais da burocracia, hipertrofiaram o orgão que a condensava, eliminando a disciplina hierárquica nos ministérios.

Tudo faria crer a quem não se familiarizou com as grandes montagens da ditadura, que o "D.A.S.P." suscitou e fortaleceu no ânimo do funcionalismo, intensamente treinado para êsse fim, um espirito de corporação, um idealismo profissional feito de sentido tradicional, de respeito à graduação e à disciplina, que asseguraria ao país, em qualquer emergência, a fidelidade e a dedicação de seus servidores.

Ora, ainda ontem o sr. presidente José Linhares teve a triste necessidade de punir quase todo o quadro dirigente do "D.A.S.P." por excessos de linguagem grosseira, quebra de principios da ordem, da disciplina e da hierarquia; divulgação inconveniente e precipitada de atos administrativos e mais um rol de despautérios e leviandades a que se entregaram os referidos dirigentes do "D.A.S.P."

Descoseram-se êsses dirigentes nessas manifestações coletivas indisciplinadas e indecentes, apenas porque o Govêrno, no uso de suas atribuições legais, resolveu fazer uma reforma na repartição de serviços públicos. Tais funcionários sentiram-se atingidos na extensão de suas prerrogativas ditatoriais, pretendendo intimidar o govêrno com a intenção de preservá-las intactas.

O incidente demonstrou cabalmente a inanidade da formação espiritual dos servidores do Estado apregoada como um dos principais objetivos do "D.A.S.P." O que se viu foi o fracasso até da disciplina tradicional nos ministérios, muitos dos quais já tinham formado, antes do "D.A.S.P.", um verdadeiro espirito de casa.

Resta-nos louvar a ponderação e firmeza do presidente Linhares enfrentando imediatamente a tentativa sediciosa, cumprindo-lhe agora desarmar definitivamente a arapuca fascista, restabelecendo a boa tradição da subordinação ministerial, condição indispensável da disciplina nos ministérios e repartições, bem como da autoridade dos ministros e dos chefes.

OS RESULTADOS DO DISTRITO

PRESIDENTE DA REPUBLICA

Eduardo Gomes . . .	117.641
Eurico Dutra	101.375
Yeddo Fiuza	78.341
Rolim Teles	3.101

SENADORES

Hamilton Nogueira .	120.839
Luiz Carlos Prestes .	100.148
Abel Chermont . . .	96.575
Azevedo Lima	77.655

LEGENDAS PARTIDARIAS (Para Deputados)

UDN	91.330
PTB	77.042
PCB	65.199
PSD	44.970
PR	21.282
PDC	7.976
PRP	6.122
PRD	5.941
PRPr	2.262
PPS	2.339
PAN	1518

UNIÃO DEMOCRATICA NACIONAL

Hermes Lima	6.346
Euclides Figueiredo .	4.962
Paulo Sá	4.886
Costa Rego	4.431
Amoroso Niemeyer .	2.644
Jurandir P. Ferreira	2.546
Heitor Beltrão	2.463
Mauricio de Lacerda	2.399
Celso Mendonça . ..	2.331
Mario Piragibe	1.639
Ernesto Bagdocimo .	1.504
Campos da Paz	522
Agildo Barata	489
Jones Rocha	1.400
Mario Martins	1.198
Nuta Bartlet James .	968
Tito L. de Santana.	653
Julio Novais	570
Nicanor Nascimento .	64

PARTIDO REPUBLICANO

Clementino Fraga . .	2.114
Barreto Filho	1.407
Maria Eugenia Celso	1.071
Mario Bulhões Pedreira	1.058
Ernani Soares Pereira	750
Paulo Seabra	726
J. G. de Araujo Jorge	496
Martins de Oliveira .	428
Alfredo Monteiro ...	354
Augusto Frederico Schmidt	324
Danton Jobim	279
J. Fernando Carneiro	240
Sales Filho	237
Aurelio Silva	191
Victor do Espirito Santo	165
Artur Enoque dos Reis	146
Rafael Correia de Oliveira	50

PARTIDO COMUNISTA DO BRASIL

Mauricio Grabois . .	8.155
Luiz Carlos Prestes..	6.175
João Amazonas	4.065
Francisco Gomes .. .	2.965
Joaquim Batista Neto	1.470
Sampaio Lacerda ...	317
Iguatemy Ramos	311
Eugenia Alvaro Moreira	97
Abel Chermont	86
Alvaro Ventura	6

PARTIDO TRABALHISTA BRASILEIRO

Getulio Vargas	28.157
Rui de Almeida	661
Vargas Neto	559
Benjamim Farah	509
Amaral Valente	225
Manoel Fontenele ...	194
Alvaro Biruti	166
Segadas Viana	162
Baeta Neves	159
Barreto Pinto	156

PARTIDO SOCIAL DEMOCRATICO

Jonas Correia	2.042
Marino Machado ..	1.891
Gilberto Marinho ..	1.863
Moura Brasil	1.649
Francisco Elisio P. Guimarães	1.158
Henrique Maggioli ..	1.128
Atila Soares	720
Xavier de Oliveira. ..	697
Ernani Cardoso	565
Francisco Gallotti ...	524
José Romero	511
Floriano de Góis ...	306
João Luiz Carvalho..	200

CINCO NOTAS POLÍTICAS

O general Dutra e o sr. Agamemnon Magalhães conferenciaram ante-ontem com o presidente José Linhares, na parte da manhã. Tratou-se de adiantar a legislação anti-fascista, notadamente a reforma da justiça.

* * *

Viajaram para S. Borja, ou Santos Reis, em suma, para o reduto gaucho do ditador deposto, os srs. Segadas Viana e Baeta Neves, na luta a fim de fazer falar o manipanço.

Ontem, era o feiticeiro

(Conclue na 2ª pag.)

EN LA FRONTERA

Carlos Lacerda

De volta ao Brasil, cheio de recordações do Mexico, o ex-diretor do DIP informa-nos que o sr. Getulio Vargas é, lá fora, uma grande figura. Se não for deformação profissional do nosso antigo Goebbels é o caso de nos congratularmos por isto, pois já temiamos que Getulio Vargas fosse, lá fora, para vergonha nossa, aquilo que é aqui entre nós.

Mas esse movimento de embaixadores que, a exemplo do sr. Luzardo, antigo centauro dos pampas, ficam no serviço diplomatico quando aqui se anuncia o clima inhospito da liberdade e retornam á politica interna quando se trata de desmoralizá-la, conduz a nossa atenção á situação criada para o Brasil, no continente, em face do resultado das eleições.

A volta de Getulio Vargas, após o curto prazo de ferias que lhe foi concedido, desaponta todos os povos que, sob ditaduras semelhantes, procuravam inspiração e exemplo no admiravel mas inocuo movimento de 29 de outubro.

Talvez seja verdade que o sr. Getulio Vargas volte manso e "mais gordo" — segundo nos informa Ugo Borghi, ilustre deputado por São Paulo. Mas Peron tambem voltou melifluo com o Farrell de lá. Ei-lo agora, no entanto, restituido á sua irremediavel vocação discricionaria.

A aproximação do caso brasileiro com o argentino não é apenas formal. E' sobretudo essencial. Na superficie existem diferenças: o Exercito de lá apoia Peron, que o corteja, o daqui despreza Getulio, que o odeia.

O partido comunista de lá está com a União Democratica. O daqui é colaboracionista e adere seja a quem fôr contanto que esteja no governo.

Mas, no fundo, que é Perón senão um "revenant" do caudilhismo sul-americano, invocado pelos mediuns nazistas? Que é Getulio senão um Perón bacharel?

Houve sempre entendimento dos dois ditadores, á margem do Itamarati e á revelia das forças armadas. Um jornalista brasileiro, cujo nome foi abundantemente citado, era até ha pouco representante pessoal do sr. Getulio junto ao sr. Perón A verba para custeio da sua "missão" extra-oficial era paga por ordem direta do sr. Getulio, a quem ele prestava contas das negociações, em audiencias reservadas, transmitindo mensagens pessoais de Juan Vargas Perón a Getulio Perón Vargas. No momento em que aparentava fidelidade ao compromisso continental de não manter relações com a ditadura argentina, o sr. Getulio, pelas costas dos funcionarios da embaixada brasileira, a custo refreava a sua simpatia pela ditadura argentina. A presença do seu representante especial e pessoal em Buenos Aires foi um escandalo continental.

Quando por aqui passou, a caminho de Washington, onde ia assumir a direção das relações interamericanas no Departamento de Estado, o embaixador americano Braden estava informado de que Getulio Vargas procurava valorizar-se negociando o reatamento de relações entre a URSS e a Argentina. Teria o sr. Braden outros motivos de inquietação, além dos nossos. Mas o que a todos inquietava era esse franco negocio pelo qual as duas ditaduras visavam tirar carta das suas "inclinações democraticas" á custa de bases comerciais e diplomaticas para a URSS na America do Sul. Por outras palavras sendo o reconhecimento da Russia uma providencia elementar, daí não decorre que pelo simples fato de reconhecer a Russia uma ditadura se converta em democracia.

Seja como fôr, o sr. Braden estava seguramente informado dos manejos de Getulio Vargas. Pouco depois da sua passagem pelo Rio, o embaixador Adolph Berle Jr fez em Petropolis, um discurso que causou sensação.

Que dizia, de tão sensacional, o sr. Berle?

Ele reafirmava o conhecido principio de Roosevelt, Wallace e Willkie, segundo o qual a interdependencia das nações, durante e depois da guerra, cria relações mais profundas do que as simplesmente tradicionais. Hoje mais do que nunca a existencia ou não de um regime democratico numa nação interessa ás demais, de modo vital. Por isto mesmo o governo e o povo americanos estavam satisfeitos com a noticia de que ia haver eleições no Brasil e se congratulavam por isto, pois confiavam na palavra do governo brasileiro.

Se Getulio Vargas tencionasse efetuar eleições, só poderia ficar satisfeito; tanto mais que o sr. Berle mostrou previamente o discurso ao sr. Getulio. Mas, ao contrario, mostrou-se muito irritado. O seu jornalista de cabeceira, condecorado por Mussolini pelos seus artigos favoraveis á invasão da Abissinia, pôs-se a gritar, no orgão do governo, contra a "intervenção" do sr. Berle. E o sr. Prestes com aquele seu ar de profeta classe "J", lembrou-se que o sr. Berle é imperialista, depois de se ter exibido a seu lado, para efeito de legalidade e propaganda, no terraço da embaixada. Toda essa grita, portanto, resultou do ato do sr. Getulio se ver felicitado por uma nação aliada pela sua intenção de convocar eleições.

No I Congresso de Escritores, em janeiro deste ano, dissemos que jamais pediriamos aos americanos que viessem intervir pela democracia no Brasil. Mas, acrescentavamos, financiar uma ditadura é a mais consistente forma de apoiá-la, e isso era o que vinha fazendo o Departamento de Estado, através da singular doutrina de Sumner Welles, que pode ser assim resumida: ditadura para os anglo-saxões, ditadura amavel para os demais.

Hoje, com a perspectiva da volta do sr. Getulio, não ha como esconder que essa repetição do caso Perón constitui uma ameaça para o continente. Pode quem quiser considerar uma intervenção indebita o discurso do sr. Berle. A verdade é que ele fez aos brasileiros uma advertencia sincera sobre as nossas responsabilidades na vida americana. Temos de pensar no que será o Brasil, perante o continente, na iminencia de se completar a união já entabulada entre Getulio e Perón. Filhos do mesmo fenomeno, beneficiarios do mesmo crime, agentes do mesmo tragico equivoco, têm o mesmo destino e caminham para o mesmo fim.

Até aqui apenas desiludimos a esperança dos que confiaram no advento proximo da democracia no Brasil. Tratemos de zelar para que a desilusão não se transforme em traição pura e simples, em nosso nome, aos ideais e interesses da comunidade americana.

A aliança Vargas-Perón, consequencia da volta de ambos ao poder, é um perigo para o continente precisamente porque é um flagelo para as duas republicas. E, como na velha cançoneta, se uma ditadura incomoda muita gente, duas ditaduras incomodam muito mais.

PREÇOS DE GUERRA PARA O PRIMEIRO NATAL DA PAZ

(Conclusão da 1ª pag.)

de boneca o queixo metido pelo pescoço, emendando com o busto, olhos pintados estatelando pasmo, boca torcida pedindo desculpa de ser tão feia, custa nove cruzeiros. Daí sobem as bruxas pela escala dos preços. Vão a Cr$ 25,00. O palhaço pequenino, com cara de palhaço mesmo custa de Cr$ 12,50 a Cr$ 15,00. Carrinhos de Cr$ 4,50 existem mas, pobres carrinhos! Pobres crianças pobres!

Os mais são enfeites de presepe. Meninos Jesus disformes, soldadinhos de chumbo prontos a perder a cabeça no primeiro conflito com as mãos do guri, bichos de lata cortante. Jogos de papelão que um humorista batizou de produtos "one day", porque duram sempre menos de um dia. O pai que pergunta o preço de um boneco de borracha, 10 centimetros de tamanho para presentear o seu bebê em véspera de ganhar o primeiro dentinho, sente um choque, como se tivesse uma brasa na mão quando a moça da Loja Americana lhe responde: 25 cruzeiros.

A CLASSE MÉDIA

Para a classe média, o problema não é menos complicado. Os brinquedos mais modestos custam de 20 a 100 cruzeiros, dominando nessa classe como matéria prima, o papelão, a madeira e a matéria plástica. Um telefone de matéria plástica se vende por Cr$ 38,00. O fone, sozinho, Cr$ 10,00. Os jogos mais comuns, indicados para crianças de 7 a 11 anos variam de Cr$ 12,00 a Cr$ 30,00. Livros de histórias, na mesma base.

Não houve alta, nos preços de brinquedos. Observa-se estabilidade. Talvez por terem tocado o teto da capacidade aquisitiva da população. Uma das causas teria sido a falta de concorrencia dos fornecedores estrangeiros, pois os grandes animadores do natal eram os alemães, os americanos e os ingleses. Os japoneses entravam tambem com a sua contribuição em brinquedos baratos, mas, não tinham prestigio, pois o seu material não tinha resistencia nem apresentação. Com a guerra, cessou praticamente a importação de brinquedos. Valeram-se disso as fabricas nacionais mas, apenas se aperfeiçoando no fabrico de objetos de madeira e de papelão. Sem concorrencia, aproveitaram-se para aumentar os seus lucros. Forçaram a alta. Por outro lado, a inflação, o cambio negro as dificuldades de transporte encareceram a madeira. São multiplas as causas. Entre elas deve estar tambem o fato de brinquedos serem negocio de temporada e, ao se aproximar o Natal, ha remarcações nas casas varejistas, pelo menos em algumas.

BRINQUEDOS DE MOLA

Este ano não haverá brinquedos de mola, senão excepcionalmente. Numa das maiores casas do genero, fomos encontrar apenas um tipo de brinquedo mecanico, um avião de mola, de fabricação nacional. A mola, no entanto, foi importada da Suiça, o que lhe dá um preço de artigo importado. Os americanos ainda não readaptaram sua industria de forma a voltarem á exportação de brinquedos metalicos. Mandaram apenas bonecas principalmente bonecas de pelucia, artigos que se vendem entre 120 e 300 cruzeiros.

BONECAS

Por sinal que as meninas terão de se contentar com pequenas bonecas, ou os pais se resignarem com preços superiores a Cr$ 100,00. Os brinquedos de guerra — tanques, canhões, jeeps, mascaras contra gases, fortalezas — não tiveram até agora nenhuma saida. As crianças varreram depressa de sua memoria a tragédia do conflito mundial. Voltaram os meninos a pedir bolas, carros e, principalmente, jogos de todos os tipos. Os jogos mais vistosos são os preferidos. O gerente da Casa Valério afirma que o futebol ainda é o grande sugestionador dos pedidos de Natal. Os dois tipos de brinquedos baratos (acima de . . Cr$ 30,00), que têm vendido mais são um jogo de futebol eletrico e um outro, tambem de futebol, de madeira. Ludos tambem tem uma boa cotação. As arvores de Natal já estão quase exgotadas.

CASAS

Jogos de madeira, para armar casas, os mesmos que há tres anos se vendiam a .... Cr$ 8,00, estão hoje entre 15 e 20. Os tipos mais baratos não satisfazem. E' uma especie de brinquedos não só muito procurados pelos meninos como sugeridas pelos pais. Casas armadas, para bonecas, aerodromos e garagens custam acima de Cr$ 100,00. Os brinquedos melhores, do tipo barato, custam entre Cr$ 100,00 e Cr$ 200,00.

OS POBRES, NOVAMENTE

O que de certo modo diminue o sofrimento das crianças é a contribuição das instituições de caridade. O proprio comercio fornece os meios, não só sob a forma de subscrição de certa quantia como pela concessão de descontos, variando de 10 a 20% para as compras de asilos e outras instituições.

A distribuição de brinquedos tem-se felizmente tornado um habito e centenas, talvez de milhares de crianças não ficam totalmente sem o seu presente de Natal embora sofra, para recebe-lo, a triste realidade das filas de miseria que se organizam em toda a cidade, a partir do dia 15 de dezembro de cada ano.

A maior de todas, a fila simbolo, foi a do Estado Novo, a celebre, que se formou este ano, para apanhar cobertores, desde o Teatro Recreio, até o morro de Santo Antonio.

MUITO CEDO

Ainda é cedo para se saber precisamente quais os brinquedos preferidos este ano. O povo tem o habito de comprar na ultima hora. Contudo, o comercio se anima, desde já, não só por causa dos aumentos de salarios verificados, se bem que ilusorios, como principalmente, pela concessão do abono ao funcionalismo federal e municipal. No ano passado, sob os auspicios do Departamento Nacional da Criança, dedicada educadora realizou um inquerito, no decorrer do qual visitou 14 das principais casas comerciais do genero, chegando a conclusões que quase se podem repetir este ano. Em nosso inquerito, por exemplo, concluimos pela mesma preferencia quanto aos brinquedos de madeira, destinados a crianças de 2 a 6 anos, variando o preço de Cr$ 20,00 a .... Cr$ 100,00. Havia, no entanto, preferencia para os brinquedos de guerra, mormente os "jeeps". Hoje, os brinquedos de guerra passaram a um plano secundario. A infancia está pacificada, talvez recebendo propaganda nas escolas e ouvindo falar mal da guerra em casa.

APESAR DE TUDO

Apesar de toda a crise, os comerciantes se queixam mais da falta de espaço e de artigos importados do que da falta de dinheiro da freguesia. Suas vendas vão muito bem e só pedem á freguesia que não deixe suas compras para os ultimos dias. Vendem indiferentemente todo tipo de brinquedos, porque a sua margem de lucro é fixa e compensadora.

TRISTEZA

Os adultos é que sentem a tristeza de ver aqueles lindos presentes que Papai Noel deixa encarecer tanto. Belos inventos, reproduçõzes da vida que alguns meninos ricos irão despresar dentro de alguns dias, pondo olhares compridos nos olhos da criança pobre que nem se atreve a olhar de perto. Uma mesa de "snoocker", de Cr$ 1.450,00; um burrinho de rodas, uma charrete puxada por uma parelha que o menino pobre acarinha cheio de desejo; uma noiva esplendidamente vestida, tão cara como um vestido de noiva de verdade; presentes de contos de réis.

AMIGO DA ONÇA

E há tambem a roleta, com pano verde e tudo, prontinha para ser posta sobre os sapatos de muito "habitué" dos cassinos. Uma freguesa sugere que não há melhor presente para se dar ao filho de um inimigo. Outra logo corrige:

— Presente do Amigo da Onça.

HA' UMA FORMA

Pelo menos para a classe média há uma forma de contornar as dificuldades que os preços trazem. Quem sugere é a sra. Helena Antipoff, mestra de psicologia infantil, que já iniciou o seu trabalho no Rio e em breve terá o seu nome justamente conhecido entre todas as crianças e mães cariocas. A forma é não dar apenas presentes de Natal, mas fabricar sem data propria, continuamente, os brinquedos de que os meninos precisam, com a vantagem de ensinar aos seus filhos muitas coisas que eles precisam aprender. Isto, porém, será objeto de uma outra reportagem.

O Radio diante da nova lei

Expectativa temerosa dos responsaveis pelas empresas radiofonicas — Falam ao DIARIO CARIOCA os srs. Prudente de Morais Neto, Fernando Tude de Sousa e Aurelio Campos

O presidente da Republica assinou, ontem um decreto regulamentando a outorga de contratos de exploração dos serviços de radio-difusão, devolvendo ao Ministério da Educação o direito de censurar préviamente os programas e, especialmente, os originais de peças radiofonicas, e estabelecendo punições para os casos de divulgação de irradiações caluniosas ou injuriosas, contrarias á moral e aos bons costumes. A proposito ouvimos varias partes atingidas, nos tres setores a que mais interessa o decreto-lei.

FALA O D. N. I.

O sr. Prudente de Morais, neto, diretor da Divisão de Cinema e Teatro, respondendo pelo expediente da Divisão de Radio, declarou:

— Nao me cabe apreciar a lei e sim cumpri-la, na parte em que transfere para o Ministério da Educação a atribuição de aprovar e fiscalizar programas, até agora cometida á Divisão de Radio do D. N. I. A efetivação dessa transferencia dependerá, naturalmente, de medidas e instruções complementares, sobre as quais nada posso adiantar. Quanto á transferencia em si mesma, pessoalmente, parece-me excelente medida, uma vez que é exatamente como função educativa que se legitima a ação fiscalizadora do Estado, a qual assim se retira todo carater politico.

OPINIAO DO QUE EXECUTARA'

O sr. Fernando Tude de Souza, diretor do Serviço de Radiodifusão Educativa do Ministério da Educação, que se encarregara de executar a censura prévia das programações, afirmou:

— Acho que o decreto, na parte que restitui ao Ministério da Educação o direito de orientar a radio-difusão como força construtora, segundo o estabelecido no decreto 21.111, de março de 1932, vem sanar uma situação quase caótica. O decreto 21.111 definia a radiodifusão como de finalidade educativa, mas tantos eram os que se achavam com direito a cuidar do assunto que, no final, ninguem cuidava. Não recebi ainda instruções do meu Ministério, mas, posso garantir que enquanto estiver no Serviço de Radiodifusão Educativa tudo farei para contribuir para a melhoria da radiodifusão, como educador e nunca como censor.

PAPEL EDUCATIVO

Observa o sr. Fernando Tude de Souza:

— Acho que a radiodifusão no Brasil tem um papel extraordinario a cumprir e, como educador, posso afirmar que talvez seja a unica solução educativa para grande parte do Brasil ante a nossa incapacidade economica de dar escolas a 12 milhões de analfabetos adultos. Num pais onde a população em idade escolar fóra da escola é talvez maior do que a que se acha dentro das escolas, é facil verificar a importancia da radiodifusão.

PROGRAMAS DESEDUCATIVOS

Conclue o diretor do S. R. E.:

— E tudo quanto se faz no rádio pode contribuir para a educação do povo. O que não é possivel e penso que seja mesmo contra os interesses do Brasil é a existência de programas francamente deseducativos. Em suma, na parte que cabe ao Ministério da Educação, julgo feliz a iniciativa do govêrno, necessária mesmo para atender aos interesses da educação do povo e de progresso do Brasil.

A OUTRA FACE DO PROBLEMA

O sr. Aurelio Camhpos, diretor da Rádio Tupi, tomado como expressão do pensamento das emprêsas que exploram a radiodifusão, preferiu despir-se dessa qualidade para emitir opinião que, faz questão de frizar, é interamente pessoal:

— Comercialmente esta regulamentação não teria maior influência na vida das estações brasileiras. Todavia reputo tôda e qualquer regulamentação prejudicial ao desenvolvimento do nosso "broadcast". De acôrdo com os artigos do decreto divulgado, as estações passarão a ter uma censura prévia de tôda a sua programação. Esta censura de forma alguma contribuirá para a melhoria do nivel do nosso rádio como ficou provado em idênticas exigências, nos tempos do famigerado DIP. Só tivemos prejuizos no nosso desenvolvimento e agora que o rádio brasileiro se aparelhava para um maior progresso, vê-se tolhido por esta regulamentação, já de todos conhecidas.

NOTICIAS URGENTES

Prosseguindo, declara:

— A obrigatoriedade de uma censura prévia tirará o caráter de urgência de tôdas as informações radiofônicas. Muitos programas são organizados á vista dos acontecimentos, com a natural premencia de tempo. A censura previa impedirá ao radio esta presença ao lado dos acontecimentos. Estou certo de que o govêrno possue as melhores intenções com o decreto divulgado. Admito a sinceridade do legislador que, antes de qualquer coação, deseja fornecer ao rádio melhores elementos para o seu progresso. Todavia, o passado provou a ineficacia da regulamentação e nos coloca, os radialistas, em posição temerosa em face do que poderá acontecer.

O TEMPO

TEMPO — Instavel com chuvas. Nevoeiro.

TEMPERATURA — Estavel.

VENTOS — De sul a este frescos.

Maxima 23.2

Minima 19.7.

Cinco notas politicas

(Conclusão da 1ª pag.)

Borghi quem tinha a palavra do *idolo*. Hoje é de esperar que a tenham igualmente os seus antagonistas. Segundo os habitos politicos do dito senhor, — que, apesar de tudo não foi expulso do Brasil, continua falando com direitos politicos e, mais, ameaça voltar ao poder, numa completa desmoralização do admiravel movimento de 29 de outubro.

• • •

Continuam os preparativos para a venda da "Noite", seu predio e mais a Radio Nacional, tudo pertencente ao patrimonio nacional.

Processo: concorrencia publica. Avaliação basica: 90 milhões de cruzeiros. Clausula principal da concorrencia: ser brasileiro nato, comprovar idoneidade, explicar a origem do dinheiro empregado na compra.

Nada, portanto, de aumentos no "trust" Borghi de deturpação da opinião popular.

• • •

Chega hoje ao Rio, pelo Cruzeiro do Sul, da Central do Brasil, o interventor J. C. de Macedo Soares.

• • •

Vai viajar novamente o comandante Peixoto. Lá se vão em viagens diversas os 18 contos da pobre conta de banco, que é tudo quanto o ex-genro alegou possuir de seu em dinheiro.

A ARGENTINA QUER EVITAR A SURPRESA ELEITORAL DO BRASIL

(Conclusão da 1ª pag.)

servou, impassivel, o movimento dos agressores.

Peron declarou que nada tem a ver com os pistoleiros da Plaza del Congresso. Entretanto, a oposição referiu-se aos comicios peronistas, salientando "a curiosa coincidencia" de só apenas contra os comicios da União democratica se verificarem tiroteios.

O proximo comicio peronista, no qual falará o coronel Peron, está marcado para o proximo dia 14, na Plaza Republica. Assim, Peron pronunciará o seu primeiro discurso publico desde a noite de 17 de outubro quando falou dos balcões da Casa Rosada e ordenou que suas forças trabalhistas efetuassem uma gréve de 24 horas.

Durante a conferencia que manteve hoje com os chefes de todos os grupos que apoiam sua candidatura, Peron disse que "preciso seguir o exemplo das "Trade Unions" da Inglaterra e fundar o Partido Trabalhista", acrescentando ser essa a unica força organizada capaz de tornar uma realidade a Revolução de Junho, "com o que ninguem poderá deter a reforma agraria"

WASHINGTON, 12 (U. P.) — O sr. Michael J. McDermott, auxiliar especial do secretario de Estado, James F. Byrnes, declarou que o governo argentino deixou de cumprir as determinações da Ata de Chapultepec, por se ter negado, até o presente momento, a confiscar empresas alemãs e outras firmas nazistas que funcionam dentro do territorio da Argentina.

E acrescentou que, embora o governo argentino tenha uma lista de 71 agentes nazistas a serem deportados, o governo norte-americano não póde saber, apesar de reiteradas interpelações diplomaticas, se alguns desses agentes foram realmente deportados.

Ao responder ao pedido para que o Departamento de Estado fizesse uma declaração em tôrno do despacho de Buenos Aires publicado no "New York Times" e que acusa o coronel Peron de intervir por diversas vezes para salvar de investigações a agentes inimigos suspeitos, o sr. McDermott citou três beneficiados principais com delongas e proteção oficiais argentinas, os quais são Ludwig Freud, alemão, que solicitou naturalização argentina, Ricardo Staudt, alemão, naturalizado argentino, e Fritz Mandl fabricante de armamentos, austríaco, que obteve a cidadania argentina.

O sr. McDermott acentuou que, na conformidade da Ata de Chapultepec, assinada pelo govêrno argentino, as repúblicas americanas acordaram em confiscar todas as empresas inimigas que estivessem funcionando dentro de seus respectivos limites, e acrescentou que, até agora, o govêrno argentino nao tomara tais medidas em caso algum.

Ao expressar os pontos de vista do Departamento de Estado sôbre a forma pela qual o govêrno argentino encara os fatos que estão incluidos na Ata de Chapultepec, o sr. McDermott salientou que o secretario de Estado James F. Byrnes, tivera a intenção de fazer uma declaração a êsse respeito na entrevista de ontem com os jornalistas, porém não pudera assim proceder devido a ter de preparar sua viagem para Moscou.

COMPRAM-SE ROUPAS USADAS

Maquinas de escrever e de costura, ventiladores, radios e tudo que represente valor. Atende-se a domicilio. Senhor Moysés.

Tel. 43-7180

ADVOCACIA TRABALHISTA

NAPOLEÃO FONYAT

Ex Presidente de Junta

Carmo 65 4.º 43-8188

DR. BELMIRO VALVERDE

VIAS URINARIAS

Comunica aos seus amigos e clientes que reassumiu a sua clinica.

Consultorio — Edificio Porto Alegre 11º andar, salas 1118/19 diariamente das 12 às 15. Rua Araujo Porto Alegre, 70. Tel.: 22-0927

Dr. Paulo Perissé

Varizes — Intestinos — Reto e Anus

Hemorroidas sem operação

Av Rio Branco 108 - 10.º s/1013 - Ed. Martinelli

Consultas diariamente das 13 ás 16 — Hora marcada:

Fone: 28-4531

MAQUINAS DE CALCULAR MADAS

FRED. FIGNER & CIA. LTDA.

(Casa Edison)

Estabelecidos á R. 7 de Setembro n.º 90

Telefone: 22-7780

Comunicam aos seus amigos e Clientes que receberam uma partida das "AFAMADAS MAQUINAS DE CALCULAR, DE FABRICAÇÃO SUIÇA".

Multiplica
Adiciona
Divide
Acumula
Subtrai

DISPONDO ASSIM DESSA MERCADORIA PARA PRONTA ENTREGA

REFORMA DA JUSTIÇA DO DISTRITO FEDERAL

Extinção da enfiteuse no distrito federal

Serão recebidas as sugestões dos interessados — O projeto de decreto-lei

A fim de receber as necessarias sugestões dos interessados, o prefeito Filadelfo Azevedo fará publicar no "Diario Oficial", Seção II, o ante-projeto de um decreto-lei, que será baixado pelo presidente da Republica, extinguindo o regime da enfiteuse no Distrito Federal.

Nos consideranda desse ante-projeto, o regime da enfiteuse é exposto, para medida da extinção como figura prejudicial á circulação da propriedade imobiliaria, complicando os processos de sua transmissão. Por outro lado, afirma que esse improbo labor permitirá que a Diretoria do Patrimonio Municipal o abandone com dispendio menor dedicando-se a sua finalidade precipua, que é o de t mbamento e guarda dos bens da edilidade. Aliás, a Prefeitura já admitiu em tese a remissão do foro, embora em taxas elevadas, somente aproveitadas no transito entre duas construções, quando o solo se encontra nu'. A Prefeitura será compensada na renda apreciavel da enfiteuse, com a liberação da propriedade, situada em quase toda a parte urbana do Rio de Janeiro. O proprio Codigo Civil admite a remissão da enfiteuse em base ridicula, qual a de vinte foros, não convindo embora ao Poder Executivo opinar na presente oportunidade, pela aplicação generica do seu Art. 693. A medida pode ser restrita ao caso dos bens municipais, preparando o terreno para a reforma total, segundo projetos oferecidos ao Governo federal, por uma comissão de juristas e largamente debatidos na imprensa e em gremios juridicos. Apó fazer essas considerações o ante-projeto conclue por declarar extinto o instituto da enfiteuse, em relação a imoveis situados no Distrito Federal e da qual é enhoria direta a Prefeitura, que renuncia a titulo gratuito e perpetuo ao referido dominio direto. São apresentadas no anteprojeto em questão tres formulas de redação, sobre as quais poderão opinar livremente os interessados.

Apêlo dos membros do Tribunal de Apelação ao presidente da Republica

O ante-projeto de reforma foi entregue ao antigo ministro da Justiça — As razões

Na sessão de hoje o Tribunal de Apelação do Distrito Federal resolveu, por unanimidade de votos, apelar para o presidente da Republica e ministro da Justiça, no sentido de ser decretada a reforma da Justiça da Capital Federal.

CODIGO DE ORGANIZAÇÃO JUDICIARIA

O ante-projeto da reforma foi entregue ao então ministro da Justiça, a 7 de março deste ano, elaborado por uma comissão de juristas, especialmente designados, tratando-se de um trabalho de consolidação das leis de organização judiciaria desta capital, em numero de 38, a partir de 27 de fevereiro de 1940, quando foi decretada a ultima organização judiciaria do Distrito, introduzindo-se as modificações consideradas necessarias ao aperfeiçoamento e perfeito funcionamento da Justiça. O trabalho é um verdadeiro codigo de organização judiciaria, dividido em 4 livros: dos Magistrados, do Ministerio Publico, dos Advogados e dos Serventuarios e funcionarios.

AS RAZÕES DA REFORMA

No seu apelo, o Tribunal de Apelação salientou diversas razões que justificam a urgente necessidade da decretação da reforma. Entre estas está o fato de que, com pequenas modificações, os quadros da Justiça carioca são os mesmos de ha 22 anos. Destacou, tambem, que o Tribunal de Apelacao era então, constituido de 16 membros, sendo hoje praticamente de 20, e que ha mais de 17 anos o numero de juizes permanece sem alteração, não obstante a supressao do Tribunal de Apelaçao do Acre, a extinção da Justiça Federal de primeira instancia, a criação dos Territorios Federais, cuja justiça ficou sob a administração do Tribunal de Apelação do Distrito, a recente extinção do Tribunal de Segurança.

O apelo, que é longo e detalhado, faz minucioso historico da situação angustiosa em que se encontram os juizes da primeira instancia, estudando tal situação desde 1890. O historico é ilustrado com trabalho estatistico, mostrando os crescentes totais dos feitos distribuidos na primeira instancia.

SITUAÇÃO DO TRIBUNAL

A situação do Tribunal de Apelação, tambem foi exposta com dados estatisticos, comprovando o grande aumento do serviço.

AUMENTO DE VENCIMENTOS E CONFRONTO COM S. PAULO

Por ultimo um apelo mostra a inadiavel necessidade de serem aumentados os vencimentos dos juizes e orgãos do Ministério Publico, permanecendo os desembargadores com os vencimentos fixados no governo Washington Luis, sem serem, ainda, beneficiados pelo reajustamento e aumento de vencimentos dos servidores publicos, proporcionado pela lei 284, de 28 de outubro de 1936. Faz, a seguir, um confronto com São Paulo, onde os vencimentos dos juizes do Tribunal de Apelação local são superiores aos dos daqui, embora a vida na capital paulista seja mais barata do que no Rio de Janeiro.

Tratará o Sindicato Médico da redução do salário mínimo

DEFENDE O PRESIDENTE A ORGANIZAÇÃO DOS CONSELHOS DE MEDICINA — NÃO SOU DE CARATER FASCISTA, AFIRMA

Para que a classe medica se pronuncie a respeito da recente alteração do decreto que instituiu o salario minimo para os medicos, reunir-se-á amanhã o Sindicato Medico do Rio de Janeiro em assembléia geral extraordinaria, ás 18 horas.

Justificando a convocação dessa assembléia, o presidente do Sindicato, sr. Tavares de Souza, declarou-nos que considera inexplicavel a medida, de vez que muitas instituições particulares já remuneravam seus medicos acima das tabelas de salario minimo, estabelecido este após uma pesquisa cuidadosa, em bases minimas razoaveis. Quanto aos medicos funcionarios, não são atingidos pelo decreto de salario minimo, por escapar o assunto á alçada do Ministerio do Trabalho.

OS CONSELHOS DE MEDICINA

Defendendo-se das acusações de ter apoiado, sugerido mesmo a criação dos Conselhos de Medicina, de carater fascista, acrescentou que não os considera de forma alguma anti-democraticos, dado o seu carater não coercitivo, de simples orgão fiscalizador, como já existem os Conselhos de Engenharia e Arquitetura e da Ordem dos Advogados. Os Conselhos de Medicina, frisou, foram criados com apoio unanime dos sindicatos medicos de todo o país, para evitar atividades comprometedoras de elementos que porventura possam tentar aproveitar-se do alto conceito em que são tidos os medicos nacionais.

SANÇÕES ECONOMICAS E FINANCEIRAS CONTRA O GOVÊRNO DE FRANCO

Cento e cinquenta mil hespanhois abandonados pela UNRRA — A Espanha fascista, permanente perigo para a paz — Declarações do major Costa Leite

O major Carlos da Costa Leite, que acaba de regressar de Montevideu, onde tomou parte no Congresso Sul Americano dos Anti-Fascistas, representando a Associação Brasileira dos Amigos do Povo Espanhol, concedeu, ontem, uma entrevista coletiva á imprensa.

SOLIDARIEDADE DO POVO URUGUAIO

Declarou o major Costa Leite que a representação brasileira compôs-se de representantes de varios Estados, inclusive São Paulo e Rio Grande do Sul, que apresentaram os pontos de vista dos anti-fascistas brasileiros ao Comite Sul Americano de Ajuda ao Povo Espanhol. "Estiveram presentes, ainda, as representações universitarias da Argentina, uruguaias e espanholas, não comparecendo os chilenos por não poderem atravessar a Argentina. Tudo decorreu na melhor ordem, com grande entusiasmo dos congressistas e a solidariedade do povo uruguaio".

ACLAMADOS NA PRAÇA PUBLICA

Continuando, disse o major Costa Leite:

"Milhares de pessoas foram á praça principal de Montevideu para aclamar as palavras dos lideres anti-fascistas do continente".

150 MIL ESPANHOIS ABANDONADOS PELA UNRRA

Respondendo a uma pergunta, disse o major Costa Leite ter sido muito discutida a situação de 150 mil espanhois, atualmente passando grandes necessidades na França, abandonados pela UNRRA que deles se desinteressou por compreender que não são vitimas da guerra.

ROMPIMENTO DOS PAÍSES AMERICANOS COM FRANCO

"Resolvemos — prossegue incrementar nos países sul americanos o movimento pró-rompimento de Giral no Mexico. Tambem nos bateremos para que seja ventilado na Conferencia dos Chanceleres a cessação de relações de todos os países deste hemisferio com o governo de Madrid, bem como o estabelecimento de sanções economicas e financeiras em todo o mundo, contra Franco".

PERMANENTE PERIGO PARA A PAZ

Acrescentou que o governo de Franco é um permanente perigo para a paz e que o caudilho não deixa de ser um prolongamento dos poderes de Hitler e Mussolini.

A SOLUÇÃO

Por ultimo o major Costa Leite disse que somente com a intervenção diplomatica e sanções que forcem os fascistas a abandonarem o governo, é que os povos podem viver em paz duradoura. Disse, ainda, que no dia 14, na A.B.I. a A.B.A.P.E. reunir-se-á, afim de tomarem providencias para a arrecadação de viveres e fundos para serem enviados aos refugiados espanhois na França.

OS RESULTADOS OFICIAIS:

Resultados diarios da apuração da eleição de Presidente da Republica oferecidos pelas juntas aos tribunais regionais mandados publicar nos termos do artigo 25, paragrafo unico, das instruções para a apuração e chegados ao Tribunal Superior Eleitoral por via telegrafica até as 17 horas do dia 12 de dezembro:

Estados	E. Dutra	E. Gomes	Y. Fiuza	M. Rolim
Amazonas	15.695	9.309	2.603	9
Pará	20.373	27.228	1.811	3
Maranhão	21.315	11.368	356	10
Piauí	32.982	38.791	420	1
Ceará	64.103	92.998	9.394	2
Rio G. do Norte .	51.674	44.409	6.304	16
Paraiba	47.179	70.133	5.184	13
Pernambuco	89.230	65.478	15.108	—
Alagoas	46.714	34.251	6.863	6
Sergipe	35.246	34.863	6.686	6
Bahia	123.336	99.411	15.738	56
Espirito Santo ..	57.443	19.784	2.179	54
D. Federal	37.789	65.654	32.179	1.223
Rio de Janeiro ..	76.434	46.098	13.927	80
São Paulo	441.354	216.267	118.285	1.549
Minas Gerais ...	125.972	92.894	3.757	56
Mato Grosso	9.843	9.297	1.138	—
Goiaz	36.006	28.634	5.496	48
Paraná	105.368	45.530	5.226	569
Santa Catarina .	69.785	37.889	1.525	37
Rio G. do Sul .	61.934	15.100	4.773	31
Totais	1.569.775	1.105.386	258.970	3.768

"SÃO PAULO"

Companhia Nacional de Seguros de Vida

Sucursal no Rio de Janeiro: — AV RIO BRANCO 114 6.º

DIRETORES

Dr José Maria Whitaker
Dr Erasmo Teixeira de Assumpção
Dr J. C. de Macedo Soares

Reunião, amanhã, dos produtores do leite

Realiza-se, amanhã, ás 15 horas, e não hoje, como se anunciou, a reunião dos representantes das cooperativas de leite e produtores do Distrito Federal convocada pelo interventor da Comissão Executiva do Leite.

O objetivo da referida reunião é assentar medidas para execução do plano de amparo aos produtores de leite na base de trinta centavos por litro.

EDUARDO GOMES, PARANINFO DA JUVENTUDE BRASILEIRA

Eleito pelos bacharelandos de Direito e engenheirandos de São Paulo e pelos bacharelandos de Filosofia do Instituto La-Fayette

O brigadeiro Eduardo Gomes está recebendo, como candidato presumivelmente derrotado, maiores homenagens da juventude brasileira do que qualquer candidato vitorioso. O que prova bem de Eduardo Gomes, E prova bem, sobretudo, da nossa juventude.

Ontem, conforme noticiamos, eram os bacharelandos de Direito de S. Paulo que o elegiam seu paraninfo. Hoje são os engenheirandos daquele Estado que fazem dele convidado de honra de sua formatura.

Dessa forma, os moços de S. Paulo estão dando, em consagração das camadas mais conscientes do glorioso Estado bandeirante, de tantas tradições liberais, o que a demagogia obscurantista do Estado Novo impediu que a massa da população lhe desse em votos.

Tambem aqui no Rio o movimento se alastra. Os bacharelandos da Faculdade de Filosofia do Instituto La-Fayete o elegeram para a "grande homenagem" da solenidade e do quadro de sua formatura.

São atestados de que as novas camadas do Brasil não se deixaram contaminar pelo virus totalitario de Vargas, e, assim, uma clara indicação de que muito podemos e devemos esperar de um futuro muito breve.

O advogado Moesia Rollim apresentará denuncia no caso das urnas metalicas

Encerrada a apuração na 10.ª Junta — Indeferidos os pedidos de substituições dos srs. Herbert Moses e Eduardo Guinle Filho

O Tribunal Regional do Distrito Federal reuniu-se ontem, mais uma vez, sob a presidencia do desembargador Afranio Costa.

SUBSTITUIÇÕES NAS JUNTAS APURADORAS

O Tribunal atendeu ao pedido de dispensa do ministro Orlando Costa Ribeiro, na 6.ª Junta Apuradora, substituindo-o pelo ministro Saboia Lima. Indeferiu pedido semelhante do sr. Eduardo Guinle Filho, atendendo, porem, o do sr. Barreto Dantas, por motivo de molestia sendo substituido, na 23.ª Junta, pela sra. Geisa Leitão. Tambem foi indeferido o pedido de dispensa do sr. Herbert Moses, na 8.ª Junta, por julgar o Tribunal seus serviços indispensaveis.

VOTO DE LOUVOR PELO TRABALHO DAS JUNTAS

O presidente do Tribunal elogiou o trabalho das Juntas Apuradoras, sendo aprovado, por proposta do juiz Cunha Vasconcelos, um voto de louvor aos seus membros.

CEDULA DO P. S. D. QUE NÃO SERA' APURADA

O Tribunal decidiu que não será apurada a cedula do P. S. D. onde não havia designação da eleição. O presidente da 27.ª Junta havia mandado apurar a referida cedula que continha, apenas, os dizeres "Vote no general Gaspar Dutra, amigo do povo e dos trabalhadores".

APURAÇÃO ENCERRADA

Ontem á tarde a 10.ª Junta encerrou os seus trabalhos, tendo apurado 31 urnas.

DECLARAÇÕES DO ADVOGADO MOESIA ROLLIM

O advogado Moesia Rollim, fiscal da U. D. N. declarou que extranhava a coincidencia da impugnação de inumeras urnas metalicas, cujo numero de brechas ultrapassava ao de votantes. Adeantou que se se confirmarem as suas suspeitas, apresentaria denuncia ao Tribunal Regional.

Vinte mil extranumerários efetivados

S. PAULO, 12 (Asapress) — Na reunião do secretariado realizada ontem, ficou estabelecido que os 20 mil funcionarios extranumerarios do Estado sejam efetivados, sendo a respeito assinados varios decretos sobre o assunto.

Encerramento, hoje, da "Semana do Marinheiro"

Festa veneziana — Condecorações de oficiais e marinheiros brasileiros — O discurso do almirante José Maria Neiva

Como parte das comemorações da "Semana do Marinheiro", realiza-se, hoje, ás 10 horas, uma cerimonia civico-militar junto á estátua de Tamandaré, na praia de Botafogo, com a presença do presidente da República, ministro da Marinha, ministros de Estado, chefe do Estado Maior da Armada e altas autoridades civis e militares.

Usará da palavra na ocasião o sr. Feijó Bittencourt. Serão condecorados com a Ordem do Mérito Naval e do Mérito de Guerra oficiais e marinheiros brasileiros.

O comodoro Haroldo Dodd, chefe da Missão Naval Americana, tambem será agraciado pelo Govêrno brasileiro com a Ordem do Cruzeiro do Sul. Formarão a Escola Naval, o Corpo de Fuzileiros Navais e um destacamento de marinheiros nacionais.

A tarde, os navios da Esquadra, ao arriarem o embandeiramento em arco, darão uma salva de 21 tiros. As 20 horas, será realizada uma festa veneziana pelos navios fundeados em frente á praia do Flamengo. As festividades encerrar-se-ão ás 21,30 horas.

Encerrando as comemorações, o almirante José Maria Neiva, chefe do Estado Maior da Armada, falará ao microfone da Rádio Globo, ás 22.45 horas, sôbre a significação da Semana.

Diario Carioca

S. A. DIARIO CARIOCA — Diretoria: Horacio de Carvalho Junior, presidente; Danton Jobim, secretario; J. B. Guimarães, gerente.

PRAÇA TIRADENTES 77 - Telefones: Direção: 22-8023 e 23-1785; Secretaria: 42-5571; Redação: 22-1559; Gerencia: 22-8035; Publicidade: 23-3018. Oficinas: 22-0834.

NUMERO AVULSO: Cr$ 0,40; aos domingos Cr$ 0,50. Por avião Cr$ 0,60; Assinaturas: anual Cr$ 90,000; semestral. Cr$ 50,00.

SUCURSAIS: — São Paulo, rua Xavier de Toledo 84, 1º and. tel.: 4-0896; Belo Horizonte, rua da Bahia, 919, tel. 2-0765. Curitiba, rua Zamenhof Lima 220.

ANO XVIII — 13—XII—1945 — N. 5.362

A nossa opinião

A OBRA DO ATUAL GOVÊRNO

EM pouco mais de um mês, o governo atual já realizou, não ha duvida, uma obra politica de grande descortino. Graças á posição autonoma que assumiu, em face das correntes partidarias e dos interesses de grupos e pessoas, conseguiu resolver com inegavel acerto uma serie de problemas graves que lhe foram legados pela ditadura.

A reunião dos comicios eleitorais na data marcada foi um desses problemas.

O resultado das urnas veio, na verdade, demonstrar que não se tomaram, no devido tempo, certas medidas imprescindiveis á perfeição do pleito, como a incompatibilização do chefe do Govêrno e seus ministros, de vez que, dado o exiguo espaço de tempo decorrido entre a queda da ditadura e as eleições, natural deveria ser a influencia malsã daqueles agentes ditatoriais sobre a massa eleitoral.

Forçoso, entretanto, é reconhecer que a realização do pleito a 2 de dezembro fora garantida pelas forças armadas, responsaveis pelo movimento de 29 de outubro, e seria extremamente dificil ao governo saido desse movimento postergar as eleições. O governo do presidente Linhares julgou, pois, de seu dever preparar, como honestamente o fez, o pronunciamento das urnas para a data marcada.

* * *

Mas a nova administração nacional, conquanto transitoria, não se limitou aos preparativos do pleito. Compreendeu bem a missão que lhe cumpria, no sentido de destruir as forças de opressão que a ditadura representava. Adiou as eleições estaduais. Suprimiu o 177. Devolveu os jornais expropriados a seus legitimos donos e mandou transferir a particulares, por meios licitos, os jornais que a ditadura adquirira ou fundara. Cortou os tentaculos do DASP, que havia sido transformado em super-ministério. Retocou a lei organica do ensino, para atender a certas necessidades urgentes, sem improvisar afoitamente outra reforma, o que seria reprovavel. Revogou o dispositivo constitucional que negava á Justiça o direito de se pronunciar em ultima instancia sobre a constitucionalidade das leis e atos administrativos. Extinguiu a Justiça de exceção, transferindo o julgamento dos crimes politicos ou contra a economia popular para os tribunais militares e regulares. Adotou, enfim, e pôs imediatamente em execução outras medidas que, sem hipérbole, poderiamos classificar *de salvação publica*.

* * *

Ante o resultado das urnas, não haverá brasileiro que não lamente seja agora impossivel conceder ao atual governo ao menos alguns meses mais de duração, a fim de que lograsse realizar outros feitos em favor da restauração da democracia no Brasil. Esperamos, entretanto, que, nos dias que ainda lhe restam, o governo do presidente Linhares ponha em execução imediata algumas providencias moralizadoras que o general Dutra, por melhores que sejam seus propositos, terá dificuldade em adotar, de vez que sobe ao poder sob o signo do queremismo e carregado de compromissos com certos interesses nefastos ao país.

Imigração estrangeira

HOUVE época no Brasil em que a entrada de estrangeiros no país era feita a granel, sem preocupação de seleção. Não se auscultavam as condições morais da imigração. Foi assim que abrimos as portas aos japoneses, a despeito das advertencias feitas por homens eminentes e patriotas, entre êles o saudoso professor Miguel Couto.

O Estado Novo, procurando corrigir o êrro cometido, praticou outro maior: criou as mais incriveis restrições à imigração estrangeira. País como o nosso, em pleno trabalho de evolução econômica, com a sua lavoura sentindo falta de braços, como consequência do seu surto de industrialização, não póde prescindir do concurso alienigena.

Agora, com o fim da guerra, com as dolorosas atribulações que pésam sôbre os povos da Europa é natural que correntes imigratórias se formem em busca das terras do Brasil. Não devemos criar-lhes dificuldades inuteis. O que nos impõe o resguardo da soberania nacional é o critério da escolha. Devêmos receber aquêles que não nos ofereçam perigo, que possam, de fato, colaborar para o nosso progresso.

Um telegrama de ontem anuncia que poloneses e tchecoslovácos pretendem emigrar para o Brasil. O consul geral do nosso país em Londres mostra-se otimista com essa remessa de europeus "por isso que os que seguirão para o Brasil são cidadãos de alta capacidade técnica e que se mostram ansiosos por constituir uma familia e estabelecer um lar na nova terra".

O Brasil recebe, sem dúvida, poloneses e tchecos de braços abertos. O que não nos convém são aquêles cuja permanencia em nosso território possam constituir, como alemães e japoneses, ameaça permanente á soberania nacional.

O feitiço virou-se

...CONTRA o feiticeiro. A direção do DASP, privada aliás do senhor Luiz Simões Lopes, especializou-se na perseguição ao funcionalismo. Agora são punidos, por indisciplina, os jovens turcos do DASP.

Se o funcionalismo já tivesse obtido o aumento que lhe prometeram poderia rir à vontade.

* * *

Cuidado com o ensino

O ministro Leitão da Cunha anuncia reformas no ensino. Não é que desconfiemos da capacidade do ministro Leitão da Cunha. Muito ao contrário. Mas, francamente, mexeu-se tanto no ensino que falar de novas alterações dá calafrios.

Não é de crer que em tão poucos dias de ministério o senhor Leitão da Cunha tenha encontrado tempo para elaborar uma reforma completa. Portanto o que vamos ter é uma série de reformas parciais, em grande parte calcadas em trabalhos já existentes, alterações em curso, abandonadas em meio pelo antigo ministro, sr. Capanema.

Ora, se a educação no Brasil está abandonada, o ensino ainda está mais, porque está anarquizado. Já vê o sr. Leitão da Cunha, portanto, o perigo de mexer por partes. O de que precisamos é de um plano sistemático, organico, que tenha um espirito a animá-lo, um programa preciso e bem definido, do qual decorram as providências complementares e consequentes. A educação e o ensino entrosam-se em sistemas, não em decretos-leis.

Os escreventes do Estado do Rio

FOI positivamente um desastre o consulado Peixoto no Estado do Rio. E o pior de tudo é que, além de desastroso e dispersivo, aquêle govêrno prejudicou inumeras classes, negando a umas o direito incontestavel que lhes assistia e, a outras, tirando o pouco que possuiam.

Entre os mais prejudicados pela politicalha do sr. Peixoto estão os escreventes de cartório, alguns dos quais contando vinte e até trinta anos de serviços à Justiça. Homens que dedicaram toda a sua vida ao trabalho forense, encanecidos na dureza da serventia judicial, nenhum direito lhes assiste, todavia, quando da partilha dos rendimentos cartorarios, que o facciosismo interventorial distribuiu a torto e a direito pelos seus compadres e protegidos.

Como um dos exemplos típicos basta citar o desdobramento dos cartórios de registo imobiliário. Em vez de favorecer, como devêra, os escreventes de muitos e muitos anos, a subdivisão favoreceu apenas os amigos do interventor, pessoas completamente estranhas aos quadros da administração judiciária.

Não é admissivel que cidadãos que passaram uma vida inteira a morejar em determinado setor se vejam preteridos, em circunstancias escandalosas, por outros que não têm a seu favor o apadrinhamento e o compadrio dos mandatários eventuais.

* * *

A desventura do sr. Ventura

ENQUANTO o sr. Mauricio Grabois tem 6.900 votos, o sr. Alvaro Ventura tem 2 votos, no terceiro dia da apuração oficial. Ambos são candidatos do Partido Comunista. Grabois, conhecido por "Mauricio Vitrola", é intelectual, ou melhor considera-se intelectual. O sr. Ventura, que já tem experiência parlamentar, pois foi deputado classista na Camara de 34, é operario.

Antonio Conselheiro Prestes disse, há tempos, que muitos dos candidatos do P.C. eram desconhecidos porque eram pobres operarios. O operario Ventura não é um desconhecido. O "intelectual" Grabois, sim. Pois Grabois recebe grande votação, enquanto Ventura é esquecido.

O sr. Iguatemi Ramos, lider gráfico de prestigio, antigo militante, tem 144 votos. O sr. Francisco Gomes, um dos desconhecidos do sr. Prestes, tem 800.

A disciplina partidária funcionou. O sr. Abel Chermont, velho conhecido dos leitores de reportagens de policia, candidatou-se à custa de uma cadeirazinha que obteve em 1936. Pois está muito votado para senador e nada para deputado. Os candidatos recomendados pelo Comité Central do Partido — ao qual pertence o sr. Grabois — têm alta votação. Quanto ao operario Ventura, nada. Iguatemy, muito pouco.

Em São Paulo, o sr. Jorge Amado recebe grande votação enquanto o sr. Caio Prado Junior, que seria melhor deputado do que êle, pouco alcança. Tudo isto está a indicar que o filhotismo tambem existe no Partido Comunista, onde as crianças fazem côro para divertir a gentil filhinha do babalorixá Luiz Carlos Prestes.

A desventura do sr. Ventura é bem significativa.

* * *

Irregularidades nas eleições em Niterói

PARA a realização das eleições de 2 de dezembro próximo passado, foi expedido um decreto-lei e várias instruções foram baixadas com a Resolução numero 300, do Superior Tribunal Eleitoral.

Em Niterói, muitas disposições legais foram infringidas, eivando várias urnas de insanaveis nulidades. Daí porque os fiscais da União Democrática Nacional, interessados num pleito livre e liso, têm impugnado as urnas cuja votação foi procedida contra dispositivos de lei.

Alardeiam, porém, os partidários do Partido Social Democrático que o Tribunal Regional Eleitoral, no Estado do Rio, não tomará conhecimento dos recursos da U.D.N. e, assim, não anulará as urnas, eis que se trata apenas de "formalidades".

Esses elementos além de pretenderem se beneficiar com resultados de eleições irregulares — o que é ilegal e imoral — ainda comprometem, levianamente, a dignidade dos membros do Tribunal Regional Eleitoral do Estado do Rio.

A honestidade do pleito depende da sua legalidade.

A lei eleitoral não contém um capítulo referente à nulidades para que se diga, jactanciosa e parcialmente, que falta de formalidade não vicia urnas, nem as "Instruções" foram baixadas com a Resolução n. 300 para que o pleito se realizasse em normas contrárias às preestabelecidas.

O Tribunal aludido há de ficar acima dos comentarios e do facciosismo dos interessados na apuração de urnas por inexpurgaveis.

A REFORMA DO DASP

MAURICIO DE MEDEIROS

A reforma a que foi submetido o DASP delimita melhor as funções desse orgão, que, na vigencia do regime ditatorial, tinha ampliado demasiadamente a sua órbita, transformando-se numa especie de super-Ministério, a cujo exame deveriam ser sujeitos todos os problemas administrativos do país. Esse exagero provinha menos da letra da lei ou dos regulamentos do que do temperamento do sr. Getulio Vargas, caracterizado por alguns habitos mentais que cultivavam em demasia a intervenção do DASP em todos os problemas nacionais. Seu horror ás decisões rapidas, seu gosto pelas disputas entre seus auxiliares de governo, sua ausencia de espirito critico pessoal sobre qualquer problema mais serio de administração e consequente tendencia a cobrir a responsabilidade de seus atos atrás de pareceres e opiniões de outrem — tudo isso foi fazendo com que em todos os assuntos que subiam á sua deliberação, ele pedisse a opinião do DASP.

Evidentemente, com essa atitude do presidente, esse orgão se foi considerando o fiscal geral de todos os Ministerios, não somente nas questões que diziam respeito exclusivamente á dotação de pessoal, sua seleção, suas promoções e vida funcional, como em todas as demais. Não raro, pareceres do DASP entravam em profundas cogitações sobre problemas economicos, planos gerais de equipamento industrial, desenvolvimento de rodovias e até em questões de cambio e moeda.

Nenhum ministro se sentia mais tranquilo quando tomava qualquer iniciativa da esfera de seu Ministerio, pois sempre era possivel que o DASP opusesse argumentos buscados em estudos, muitas vezes muito bem feitos, mas contrariando as idéias do auxiliar imediato do presidente da Republica.

Daí a antipatia geral contra esse orgão.

Convenhamos, porém, que na parte fundamental para a qual ele foi criado, a sua intervenção foi geralmente util. Não somente o Estatuto do Funcionalismo constituiu uma garantia que reconheceu aos funcionarios um grande numero de direitos, outrora discutidos e frequentemente negados, como, na parte de seleção do funcionalismo, ninguem pode negar que as normas estabelecidas pelo DASP abriram novas possibilidades a milhares de jovens candidatos ao funcionalismo, sem a intervenção costumeira dos empenhos politicos. Por outro lado, com seus cursos, com os premios de viagem aos funcionarios de todas as categorias, com suas publicações orientadoras, o DASP muito contribuiu para elevar o nivel cultural do funcionalismo publico federal.

Sem duvida, um criterio extremamente unificador de metodos e regras, criava algumas situações constrangedoras para a administração de certos departamentos de carater técnico, cujo ritmo de trabalho não poderia obedecer ás mesmas regras dos departamentos puramente burocraticos. Mas esse era um mal do regime, em que se cultivava ao excesso a centralização de tudo, desde o Poder Politico até á uniformização rotineira das designações. Com um pouco mais de plasticidade, será possivel verificar que certas funções técnicas não podem ser reguladas pelo relogio do ponto, pela ficha de presença, pelo numero de pontos atribuiveis a cada funcionario para o efeito da medida matematica de suas capacidades ou merecimentos.

O que perturbou as funções desse orgão foi a sua hipertrofia, resultante dos poderes que lhe foram concedidos pelo temperamento do chefe de Estado e o tipo geral de pensamento unificador que era a dominante mental da Ditadura.

Seria, entretanto, injusto deixar de reconhecer o merito de sua atuação na parte mais util de suas funções e a capacidade e zelo de seus diretores, inclusive seu ex-presidente, o dr. Luiz Simões Lopes, que embora não fosse inicialmente o mais indicado para as hipertroficas funções que lhe foram confiadas, a elas se adaptou com espirito de equilibrio, cujos desvios foram menos por culpa sua do que pelo excessivo encargo que lhe foi cometido.

EM NOME DA FEB, CONTRA A VOLTA AO INTEGRALISMO

Veemente carta da irmã de um expedicionario — "De que serviu o golpe de 29 de outubro ?"

Destacamos do volume habitual de nossa correspondencia encaminhada á seção competente, a carta seguinte, da irmã de um expedicionario:

"Rio de Janeiro, 10 de dezembro de 1945.

Ilmo sr. Horacio de Carvalho Junior, D.D. diretor do DIARIO CARIOCA — Praça Tiradentes, 77 — Rio de Janeiro

Ilustre senhor:

Sou brigadeirista de coração. Votei em Eduardo Gomes, por ser ele um cidadão de comprovada idoneidade moral, um homem de vida reta, um homem que tem passado glorioso, um homem capaz de governar o nosso Brasil sob o verdadeiro regime democratico, enfim, um homem em quem o povo brasileiro pode confiar sem receio de ser mais tarde, por ele decepcionado.

Apesar do general Eurico Dutra estar vencendo as eleições, tenho esperança que o brigadeiro Eduardo Gomes será o nosso presidente, pois Deus, que sempre tem sido tão generoso para com a nossa Patria, não há de permitir que o odioso regime ditatorial volte a imperar em nosso querido Brasil, o que decerto acontecerá se o general Dutra subir ao poder, visto que ele é integralista e integralismo e democracia não podem andar um ao lado do outro; integralismo é sinonimo de egoismo e onde existe egoismo não pode haver liberdade, nem justiça.

Sr. diretor, eu sou irmã de um ex-expedicionario da FEB, o qual, combatendo na Italia o fascismo, sofreu um acidente e por pouco não ficou aleijado. Pois bem, sr diretor, este meu irmão apresentou-se voluntariamente para ir combater na Italia e embora nós estivessemos sofrendo horas de intensa agonia, imaginando o que poderia suceder a este que é carne da nossa carne, sangue do nosso sangue, nenhuma vez sequer tentamos impedir que ele partisse e quando, alguns dias antes de embarcar, ele veiu despedir-se de nós, apesar do nosso coração estar sangrando, foi com um sorriso nos labios que o abraçamos, pois tinhamos um consolo, ele ia combater o fascismo, ia arriscar a sua vida para evitar que este repugnante regime atingisse a nossa extremada Patria. Ele poderia perecer nos campos de batalha, mas morreria gloriosamente, lutando pelo nosso ideal democratico do povo brasileiro.

Agora sr. diretor, que as nossas forças expedicionarias já regressaram, deixando no entanto, em solo italiano muitos dos bravos pracinhas, mortos em combates, é com imensa tristesa e justa indignação, que vejo o mesmo regime, pelo qual meu irmão e todos os nossos heroicos expedicionarios, se sacrificaram, estar em vias de firmar-se em nosso pais

Sinto uma revolta intensa ao pensar que há no Brasil, criaturas a quem o bem estar da nação não interessa. Criaturas que não coraram ao colocar na urna, um voto que ia apoiar um candidato nascido dos escombros da ditadura e que ia ajudar o integralismo a sair da cova em que jazia. E' verdadeiramente lamentavel que exista no Brasil, individuos de mentalidade tão atrasada que acreditam em torpes mentiras, que não sabem distinguir um verdadeiro democrata, de um consumado fascista, fervoroso adepto da ditadura.

De que serviu o golpe de 29 de outubro? Somente para paralisar momentaneamente a maquina politica e policial da ditadura? Certamente que não. A finalidade do golpe de 29 de outubro, dado pelas nossas gloriosas forças armadas, foi livrar definitivamente o nosso país, de um regime discricionario que há oito anos o vinha sufocando; foi para assegurar a redemocratização do Brasil e dar aos nossos heroicos pracinhas, uma prova de que o seu sacrificio não foi em vão.

Mães cujos filhos tombaram nos campos de batalha, irmãs que perderam seus irmãos, esposas cujos esposos pereceram defendendo a causa democratica e filhos que ficaram sem seus pais, não poderão consentir que o fascismo tome conta do solo em que nasceram como um insulto á memoria dos seus entes queridos. Terão de lutar para que a democracia reine em nossa Patria, terão de lutar para defender o ideal daqueles que não trepidaram em dar a sua vida, em derramar o seu sangue, para assegurar a liberdade dos povos. Terão de lutar para honrar á memoria daqueles que jazem em terras longinquas para que o mundo podesse respirar uma atmosfera melhor.

Não é possivel que as nossas forças armadas, que sempre procuraram garantir a liberdade do povo, nos faltem agora, permitindo que o integralismo se implante no Brasil, apoiado por um fascista notorio, candidato á presidencia da Republica. Elas não poderão consentir que o regime de opressão que os seus companheiros foram combater em terras estrangeiras, volte a imperar em nosso adorado Brasil, destruindo assim todos os esforços daqueles que lutaram pela vitoria da verdadeira democracia.

Antecipadamente grata pela atenção que se dignar dispensar á presente, subscrevo-me atenciosamente.

ISIS GUIMARAES".

Ainda o abono de emergencia nos meios armados

O chefe do Estabelecimento de Fundos da 1ª Região Militar avisa, ás unidades administrativas que, no calculo do Abono de Emergencia, devem ser incluidos os musicos na percepção de etapas fixas á conta da S-C 36-25-a, e tambem avisa ser indispensavel que acompanhe a requisição de numerário do mesmo abono o respectivo mapa de efetivo contemplado.

Da marinha dos Estados Unidos á Marinha do Brasil

Em cerimonia a ser realizada, hoje, em frente ao monumento do Almirante Tamandaré, será entregue á Marinha Brasileira a "Taça Almirante Ingram" oferta do comandante em chefe da Esquadra do Atlantico da Marinha dos E. E. U. U. á nossa Armada.

A "Taça Almirante Ingram" magnifico troféu em prata de que será detentor o "team" da Marinha Brasileira que anualmente saia vencedor de competições atleticas entre tripulantes da Esquadra Brasileira, será entregue por altas patentes da Marinha Norte-Americana.

Durante a cerimonia cerca de setenta oficiais da nossa Marinha serão condecorados pelo governo brasileiro por serviços prestados em tempo de guerra. O Comodoro Dodd condecorará o capitão-tenente Afranio Faria com a Legião de Honra Norte-Americana "por conduta altamente meritoria".

Reunião dos datilografos do quadro permanente dos Ministerios

A União Nacional dos Servidores Publicos tendo em vista a defesa do funcionalismo em geral, convida a classe de datilografos, do quadro permanente dos vários Ministerios para uma reunião a ter lugar na próxima terça-feira ás 18 horas no auditorium do Palacio da Educação.

Estudou o mal de Hansen no interior do Brasil

Regressou ontem ao Rio, pelo avião da Panair, chegado de Belém, o chefe da seção de Laboratorio de Leprologia do Instituto Osvaldo Cruz e vice-presidente da Sociedade Internacional de Leprologia, sr. Heraclides de Souza Araujo. Esteve o referido especialista em visita ao interior do Brasil a fim de colher observações sobre o desenvolvimento do mal de Hansen, demorando nesses estudos durante um mês.

Felicitado o presidente do Tribunal de Apelação do Distrito

O desembargador José Antonio Nogueira, recentemente nomeado para o cargo de presidente do Tribunal de Apelação do Distrito Federal, recebeu, por esse motivo, felicitações do presidente da Caixa de Assistencia dos Advogados do Distrito.

O presidente do Tribunal de Apelação respondendo, enviou um oficio de agradecimentos ao presidente da Caixa.

BOLETIM DO DIA

A natureza não dá saltos

JOAQUIM DE SALES

Um grupo jovem de patriotas foi o primeiro que se lembrou do nome do Brigadeiro para restituir o Brasil ás normas da legalidade. Por que se lembraram do nome do Brigadeiro e não de outro cidadão nas mesmas condições? Ide perguntar a razão disso aos Sabios da Escritura, e eles vos responderão: "Foi a inspiração divina... Esse grupo de moços foi o instrumento da Providencia para a salvação do país."

Como fôra de prever, o Brigadeiro não cedeu logo ás primeiras investidas. Bem pelo contrario! Posso dar o testemunho pessoal da ansiedade e das apreensões desse pequeno nucleo de resistencia que deveria tomar corpo á sombra do inclito brasileiro. Sobrevieram as circunstancias e estas reforçaram os apelos angustiados de que era alvo o Brigadeiro. E este cedeu, finalmente, desde que contribuisse para a queda da Ditadura, cessando, nessa hipotese, a sua interferencia na politica para a qual não tinha jeito e pela qual só sentia irresistivel aversão.

Outras circunstancias mais tarde convenceram o grande cidadão e soldado de que a sua missão se tornara muito mais ampla do que fôra a principio, pelo que, com indizivel desprendimento, tomou a chefia do mais belo e grandioso movimento civico de que, em qualquer epoca, hajam sido teatro terras e céus de nossa Patria.

* * *

De queda em queda, de disparate em disparate, de desvergonha em desvergonha, a Ditadura foi mostrando de que monstruosidades seria capaz, até que a gota dágua impeliu para as ruas da capital tanques, carros blindados, metralhadoras e canhões de tiro rapido, á vista dos quais o ditador, que poucos minutos antes prometera "só sair do Guanabara aos pedaços", desfez a "fita", pedindo apenas 48 horas para fazer as malas e pôr-se ao fresco, ao cabo daquele prazo.

As forças armadas que conceberam e realizaram o movimento, não faltando assim aos anseios da Nação, entregaram ao ditador uma coisa de que ele fazia questão, mas á que de industria nem sequer aludira: a maquina eleitoral que em 2 de dezembro funcionou com todos os matadouros.

Nós aqui do Rio e da parte mais culta do territorio nacional pensamos que a propaganda de imprensa e de radio funciona em todo o país, o que é um engano lédo e cego. Essa dupla propaganda funcionaria bem, se se lhe concedesse um prazo maior de penetração. A verdade, porém, é que para o eleitorado ex-officio, para os eleitores do interior e da roça, o sistema é ainda dos prefeitos, dos delegados de policia, dos juizes de paz, dos coronéis e de outros pequenos cabos de mandonismo tradicional nos sertões do Brasil.

E que foi o que sucedeu? As autoridades policiais continuaram em seus postos, bem como os juizes de paz, os coronéis e os cabos que não tinham o menor interesse em se despojar voluntariamente do prestigio oficial de que vivem e á custa do qual vão ganhando largamente para o sustento proprio e de toda a "obrigação".

* * *

O Brigadeiro simbolizava a oposição á Ditadura e o general Dutra, autor e sustentaculo dessa mesma Ditadura, o governo constituido. Assim o candidato da Nação significava a derrubada da bagunça na qual o país se estiolou, coberto de vergonha e de ridiculo durante 15 anos, e os beneficiarios de um regime de patuscadas e de negociatas tudo fizeram e tudo farão, para que as coisas continuem como dantes.

Houve, jamais, não digo no Brasil, mas na face da terra, país em que os capitalistas e homens de dinheiro se locupletassem tanto e tão criminosamente como no decorrer da monstruosa ditadura derrubada a 29 de outubro?

E quando vieram as eleições os cinicos se declararam "marmiteiros", e os candidatos da reação do pudor, com o Brigadeiro á frente, não dispunham de dinheiro nem para pagar telegramas, quanto mais de recursos a fim de fretar caminhões para transporte de eleitores. E os brigadeiristas é que eram os plutocratas. Os granfinos... E eles os pobrezinhos!...

A verdade, entretanto, é que o Brigadeiro realizou brilhantemente a primeira etapa do seu programa de libertação do Brasil: virou de pernas para o ar a Ditadura. Já agora será muito mais nobre e fecunda a continuação da sua cruzada: o combate sem tréguas á hidra cujas sete cabeças hão de ser decepadas de um só golpe para que não renasçam com maior viço e mais virulenta peçonha.

Derrubar a Ditadura, substitui-la logo pelo Brigadeiro... era esmola demais... O pobre, que era o Brasil, ficaria desconfiado... Para fazermos obra duradoura e definitiva, precisamos ir aos poucos, com muita paciencia. E na paciencia é que teremos o dominio de nos as almas, consoante o que adverte Jesus nos Evangelhos.

E, quanto á natureza, é preciso observar-lhe a regra: a natureza não anda aos saltos, mas com passo lento e seguro: Lento passu ambulabis... Natura non facit saltus...

Suspensos os ex-diretores do DASP

Varios fatos policiais

ATROPELADO

Um auto de numero ainda ignorado, quando trafegava ontem pela Avenida Presidente Vargas, em frente ao predio n. 1.131, atropelou a jovem Bertha Olga Bofi, com 16 anos de idade e residente á rua José Braga, 447.

A vitima, que recebeu varias contusões e escoriações, foi socorrida no Posto Central de Assistencia, tendo o comissario de serviço na delegacia do 13.º distrito policial registrado o fato.

AGRESSÕES

Por questões intimas, Milton da Silva Lima, marinheiro, servindo atualmente na Ilha das Enxadas, foi agredido a barra de ferro por Zulmira Gonzaga, com 27 anos de idade e moradora á rua Luiza Barata, 425. A vitima apresentou queixa ao comissario de serviço na delegacia do 27.º distrito policial.

EDEIDE CASTRO, brasileira, casada, costureira e moradora á rua da Passagem, 102, 1.º andar, queixou-se ao comissario de serviço na delegacia do 3.º distrito policial, haver sido agredida a' socos e pontapés pelo vizinho Antonio do Carmo, com 33 anos e estucador.

NATHAN HAUFMAN, brasileiro, casado, com 46 anos, comerciante estabelecido á rua da Alfandega n. 293 e residente á Av. Maracanã n. 562, apartamento 102, queixou-se ao comissario de serviço na delegacia do 10.º distrito policial haver sido agredido, por questões de negocio, pelo negociante José Marques, português, com 50 anos, estabelecido á rua Visconde de Itauna n. 59-a.

DESASTRE

O auto cdapa 31.06, de propriedade do sr. Democrito Vasconcelos Linhares diretor da Casa de Saude Nossa Senhora de Lourdes, quando trafegava ontem pela Avenida Maracanã, dirigido pelo promotor publico Francisco de Paula Baldessarini, residente á rua Justiniano da Rocha, 77 derrapou em frente á Escola Técnica Nacional, indo chocar-se de encontro a uma arvore.

O magistrado, que recebeu leves ferimentos, depois de medicado numa casa de saude, retirou-se.

ROUBOS E FURTOS

Ao comissario de serviço na delegacia do 3.º distrito policial, queixou-se o sr. Augusto dos Santos, português, com 31 anos, morador á rua Parames, 4, 2º andar, de terem os ladrões visitado a sua residencia durante a madrugada e carregado varios objetos avaliados em Cr$ 1.200,00.

ACIDENTE

O auto-caminhão, chapa 8-92-67, quando trafegava pela avenida Brasil, ao passar em frente ao Campo da Aviação de Manguinhos, desprendeu-se uma de suas rodas trazeiras, que foi alcançar o transeunte Azor de Souza, brasileiro, branco, com 35 anos, casado morador á rua Albano, 295.

A vitima que recebeu varias contusões pelo corpo, foi socorrida no Hospital Getulio Vargas.

INCENDIO

Violento incendio destruiu, na madrugada de ontem, o predio n.º 25, da rua Guaporé, onde residia nos fundos a familia do sr. Abraham Waksman e se achava instalada na parte da frente, uma casa de moveis, do referido senhor.

Para o local correram dois socorros de bombeiros um do Posto de Campinho e outro do Meyer, que não conseguiram evitar a total destruição do predio.

O estabelecimento comercial estava segurado em 60 mil cruzeiros.

O comissario de serviço na delegacia do 21.º distrito policial esteve no local e solicitou o comparecimento dos peritos do Gabinete de Pesquisas Cientificas.

Foi instaurado inquerito.

Tambem atingido o consul Moacyr Briggs

O presidente Linhares aplica o Estatuto — Aceitos os pedidos de dispensa

O presidente José Linhares, nas duas exposições de ontem que acompanhou a carta de renuncia coletiva dos diretores e chefes de secção do DASP, exarou o seguinte despacho:

"Lavrem-se as exonerações. Determino as dispensas dos signatários Moach Ribeiro Briggs, Arisio de Viana, Benedito Silva, Felinto Epitacio Maia, Jorge Oscar de Melo Flores Mario de Bittencourt Sampaio, Henrique Domingos Ribeiro Barbosa, Paulo Lopes Corrêa, Walter de Toledo Piza, Paulo de Tarso Leal, Iberê Gilson, Thomaz de Vilanova Monteiro Lopes, José Vicente de Oliveira Martins, João Guilherme de Aragão, Isnard Garcia de Freitas, Alexandre Morgado Matos, Marcos Botelho, Dulce Pinto Magalhães, Otilia Guimarães de Anes Pires Moacir de Matos Peixoto, Carlindo Hugueney, Beatriz Marques de Souza Warhlich, Paulo Lopes Poppe de Figueiredo, Oscar Vitorino Moreira, Eurico Siqueira, Luiz Felipe de Barros, Lucilio Briggs Brito, José Guedes Pinto, Vitor da Silva Alves Filho, Propacio Caldas Filho Ari de Castro Fernandes, Arnô Guapiassú, Moacir Esberand Cardoso, João Roberto Moreira, Herson de Faria Dória, Amauri Augusto Pais Leme, Eglantino Soares Tanner de Abreu, Lidia de Queiroz Sambaqui, Wagner Estelita Campos, José Saldanha da Gama, Aristides Baurget Fortes, e Considerando:

a) — a linguagem desatenciosa dos papéis anexos como quebra dos principios da ordem, da disciplina e da hierarquia;

b) — a divulgação precipitada de atos administrativos;

c) — a atitude coletiva de indisciplina, numa manifestação descabida de solidariedade á atitude de chefes superiores;

d) — o disposto no item IV do art. 234 do Estatuto dos Funcionarios, *verbis*: "guardar sigilo sôbre os assuntos da repartição e sôbre despachos, decisões ou providências";

e) — o que dispõe o item 1 do art. 225 do mesmo Estatuto *verbis*: "censurar, pela imprensa ou outro qualquer meio, as autoridades constituidas, ou criticar os atos da administração, podendo, todavia, em trabalho devidamente assinado, apreciá-los, do ponto de vista doutrinário, com o fito de colaboração", o que não se verificou.

RESOLVO, de acôrdo com o art. 234, do Estatuto dos Funcionários mandar aplicar a pena de suspensão por 10 dias aos funcionários citados, fazendo-se as necessárias anotações nos respectivos assentamentos e que, para o fim do seu cumprimento, sejam os mesmos apresentados aos respectivos Ministérios logo após o novo Diretor do DASP haver assumido suas funções".

O novo diretor do DASP

O sr. José Linhares assinou decretos nomeando: Abilio Mindelo Baltar para Diretor da Divisão de Organização e Orçamento do DASP; Labieno Salgado Santos para Diretor da Divisão do Pessoal; José Maria Brochado para Diretor da Divisão de Edifícios Publicos, e Celso Magalhães para Diretor da Divisão de Seleção e Aperfeiçoamento, do mesmo Departamento, recentemente reorganizado.

Para responder pelo cargo de Diretor Geral do DASP foi designado o sr. Abilio Mindelo Baltar.

ADOMA vende todas as mercadorias, em 1.000 lojas no Centro e bairros, a prestações. Rua 7 de Setembro, 42, 1.º — Tels. 23-1512 e 43-8660 Informações particulares e comerciais.

NOVO HORARIO

A partir de 1 de dezembro de 1945: Dias uteis das 8.30 ás 11 e das 12.30 ás 18 horas; sabados, das 8.30 ás 12 horas, Tel 43-8660.

O abono aos pensionistas do Montepio dos empregados municipais

A partir de 19 de dezembro corrente será pago na séde do Montepio dos Empregados Municipais, á Avenida Presidente Vargas n. 1.248, o abono de emergencia concedido pelo prefeito aos pensionistas daquela Instituição.

O pagamento em questão será efetuado nos dias 19, 20 e 21 de dezembro, compreendendo as inscrições de finais 1 3, 4 a 6 e 7 a 0, respectivamente.

Em liberdade mais uma turma de indultados da FEB

Em virtude de indulto assinado pelo Governo, foram postos em liberdade, ontem, sessenta e três sentenciados da Força Expedicionaria Brasileira, alguns dos quais cumprindo pesadas penas.

Nova lei de falências — Com formulário

de contratos — distratos e registros de firmas comerciais prático para advogados, atuarios, economistas e contadores, entra em vigor a 1.º de Novembro deste ano Preço deste livro Cr$ 60,00. Vende-se á rua 1.º de Março 97, 1.º andar, s. 4, tel. 23-4686, expediente das 10 ás 17 horas. Remete para qualquer parte do interior do País pelo Serviço de Reembolso Postal, vale postal ou carta com valor declarado. Prof. Lupercio Penteado. Caixa Postal 3024, Rio de Janeiro.

SUL AMERICA CAPITALIZAÇÃO S. A.

COMPANHIA NACIONAL PARA FAVORECER A ECONÔMIA

CAPITAL (REALIZADO) Cr.$ 3.000.000,00

SÉDE SOCIAL: RUA ALFANDEGA, 41 – ESQ. QUITANDA – RIO DE JANEIRO

FORAM AMORTIZADOS PELO SORTEIO DE 30 DE NOVEMBRO DE 1945

226 títulos por Cr$ 3.105.000,00

(RECORD)

COM AS SEGUINTES COMBINAÇÕES:

SCQ -- DFS -- XSJ -- UFT -- ZQE -- DNA

De acordo com as informações colhidas pela Companhia, e sujeitas a posteriores retificações, constam como sendo portadores dos títulos amortizados, os seguintes:

3 TÍTULOS DE CR$ 100.000,00

ANTONIO BARTHOLOMEU — Pinhal — S. Paulo
IRMÃOS FLANDOLI — São Paulo
ANTONIO ALOE — São Paulo

6 TÍTULOS DE CR$ 50.000,00

ERNESTO E. S. ALBUQUERQUE — Cap. Federal
DR. FERNANDO SILVANO — Cap. Federal
DINAH GUARANA' BARROS — Cap. Federal
DR. ALBERTO B. S. OLIVEIRA, Jacarei, S. Paulo
PORTADOR NÃO IDENTIFICADO — Paraná
MARCIANO J. FREITAS — P. Alegre, R. G. Sul

23 TÍTULOS DE CR$ 25.000,00

FRANCISCO I. C. LEÃO — Floriano, Piauí
JOSE' G. DOS SANTOS — S. Luiz — Maranhão
MURILLO H. MEDEIROS — Fortaleza, Ceará
JOÃO DIAS SOBRAL — Aracajú, Sergipe
GERALDO SUERDICK JR. — Salvador, Baia
DR. GENEBALDO ROSAS — Vitoria, Esp. Santo
DR. FCO. D. OLIVEIRA Fº. — Paraisópolis, M. G.
SILAS MORAIS — Lavras, Minas
NEY ALVARENGA — Varginha, Minas
LUCIANO GOMES LEMOS — Cap. Federal
ROSA A. SALIM — Capão Bonito — S. Paulo
MARIO MATOS — São Paulo
ZAKI HALLAL — S. José Rio Preto — S. Paulo
CARLOS LAZARO — São Paulo
OYAMA CARVALHO FRANCO — S. Paulo
JOÃO BERNARDO — Araçatuba, S. Paulo
ANDRE' ANDREOLLI — Rib. Preto, S. Paulo
JOSE' F. TOLEDO — Sertãozinho, S. Paulo
JUSTINA R. A. MARANHÃO — Curitiba, Paraná
LITOGRAFIA PROGRESSO — Curitiba, Paraná
USINA ADELAIDE S/A — Itajaí, S. Catarina
DR. ARISTOTELES ROSA — Caxias, R. G. Sul
SYLVIO J. BUENO — Porto Alegre, R. G. Sul

192 TÍTULOS DE CR$ 10.000,00

Sendo na Capital Federal, Estado do Rio, Esp. Santo e Minas Gerais os seguintes:

Darcy Ignacio Costa — Cap. Federal
David Ferreira Soares — Cap. Federal
Banco Nac. Descontos, p/c/3º — Cap. Federal
Banco Nac. Descontos, p/c/3º — Cap. Federal
Banco Nac. Descontos, p/c/3º — Cap. Federal
David R. d'Almeida — Cap. Federal
M. Freitas — Cap. Federal
Amadeu Galardo — Cap Federal
A. Dias Ferreira & Cia. — Cap. Federal
Banco Nac. Descontos, p/c/3º — Cap. Federal
Inezia Gomes — Cap. Federal
Manoel D. Santos — Cap. Federal
Vera B. Fernandes Sá — Cap. Federal
Obra Pia Terra Santa — Cap. Federal
Maria Lourdes Borges — Cap. Federal
Tufia Assaife — Cap. Federal
Club dos Quarenta — Cap. Federal
Albanice Castro Soares — Cap. Federal
Silva Costa & Cia. — Cap. Federal
Joaquim Costa Martins — Cap. Federal
Jesus Valino Fernandes — Cap. Federal
Dr. Graciliano R. Wanderley — Cap. Federal
Albino Tavares Santos — Cap. Federal
Paulo G. Saldanha — Cap. Federal
Proim Gheiner — Cap. Federal
Marieta Gastal Requião — Cap. Federal
Antonio da Costa — Cap. Federal
Maria M. Coelho Martins — Cap. Federal
Kalil José Khair — Cap. Federal
Dr. Frederico Mendes Moraes — Cap. Federal
Norma C. Tavares — Três Rios, E. do Rio
Ernestina F. Braga — Petrópolis, E. Rio
José C. de Sant'Ana — Cabo Frio — E. Rio
Geraldo S. Peixoto — Campos, E. Rio
José Nunes Moraes — Niterói, E. Rio
Pio Mandaro — Vassouras, E. Rio
George S. Guimarães — Niterói, E. Rio
Osiris A. Almeida — Petrópolis, E. Rio
Conceição Parada Freitas — Friburgo, E. Rio
José Corrêa Almeida — Rezende, E. Rio
Alfredo S. Espindola — B. Mansa, E. Rio
Fabio F. Barros — Campos, E. Rio
Dulce Freitas Souza — Campos, E. Rio
João Ubaldo Souza — Linhares, Esp. Santo
Alexandre Taffner — Itarana, Esp. Santo
Mathilde Wamosy — Vitoria, Esp. Santo
Altivo Coimbra — Mimoso do Sul, E. Santo
Orny Pizzarollo — Argolas, Esp. Santo
Antonio R. Albuquerque — Pte. Nova, Minas
José C. Marques — Belo Horizonte, Minas
Francisco Salzer — Juiz de Fora, Minas
José M. Melo Jr. — B. Horizonte, Minas
Luiz Campello — B. Horizonte, Minas
José Paula Silva — Pimenta, Minas
Arlinda, Ayres e Anesio — Tombos, Minas
Dr. Waldemar Azevedo — Oliveira, Minas
Themistocles Mello — Ponte Nova, Minas
Manoel Araujo Bravo — Tombos, Minas
José O. B. de Mello — B. Horizonte, Minas
Leonardo F. Gouvea — Ituiutaba, Minas
Dr. José N. R. Junqueira — Providencia, Minas
Dr. Olavo P. Arantes — Sete Lagoas, Minas
José de Lorenzo — Lambarí, Minas
Maria Garcia — Uberlandia, Minas
Joaquim Otavio Abreu — Recreio, Minas
Ribeiro Motta & Cia. — Varginha, Minas
Aylton B. Oliveira — Uberlandia, Minas
Osmar, Oscar Surerus Fº. — J. Fora, Minas
Maria Ruth Oliveira — Ponte Nova, Minas
Cyro Baptista Scarpa — Itanhandú, Minas
Domiciano Pastor Fº. — B. Horizonte, Minas
David Ferreira & Cia. — B. Horizonte, Minas
Henrique Bigname — São Geraldo, Minas
Dr. Aldemar S. Guimarães — Uberaba, Minas
Manoel Araujo Bravo — Tombos, Minas

2 TÍTULOS DE CR$ 5.000,00

A. Niklaus Junior — Capital Federal
Banco Nacional Descontos p/c/3º — Cap. Federal

Até novembro de 1945
Foram amortizados Cr$ 186.390.000,00

A relação completa dos títulos amortizados por este sorteio constará de lista geral que será editada no último dia do corrente mês

O PRÓXIMO SORTEIO DE AMORTIZAÇÃO SERA REALIZADO EM 31 DO CORRENTE

SUL AMÉRICA CAPITALIZAÇÃO S. A.

Copacabana

EDIFICIO ALBION

OBRA A TERMINAR DENTRO DE POUCOS MESES

APARTAMENTOS, com frente para a Av. Atlantica, contendo:

— 3 salas, sendo a de visitas e jantar ligadas por uma grande varanda.
— 4 grandes quartos
— 2 banheiros
— Bar
— Copa
— Cozinha
— Armarios embutidos
— 2 quartos para empregados
— 1 deposito para malas.

APARTAMENTOS com frente para a Rua Domingos Ferreira, contendo:

— 1 saleta
— 1 grande sala
— 3 bons quartos, sendo um com varanda
— Banheiro
— Copa.
— Cozinha
— Quarto de empregado.

VENDEMOS: os ultimos apartamentos disponiveis facilitando-se a entrada a vista e o restante a longo prazo

Informações sem compromisso

Na Seção de Vendas — 2.º andar

Banco Hipotecário Lar Brasileiro S. A.

RUA DO OUVIDOR N.º 90

Telefone: 23-1825

Serrador

(Empr. Luiz Iglesias)
Ar refrigerado

HOJE — Em vesperal e á noite — HOJE
Apresentação da consagrada obra-prima de JORACY CAMARGO

Deus lhe pague

com

AIMÉE

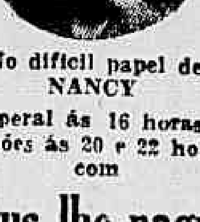

No dificil papel de NANCY

Vesperal ás 16 horas e sessões ás 20 e 22 horas com

Deus lhe pague

(Bilhetes á venda)

A SEGUIR: Inauguração da temporada do teatro retrospectivo com a apresentação das comedias de Martins Pena: — "O JUIZ DE PAZ DA ROÇA" e "JUDAS EM SABADO D'ALELUIA

HOJE vesperal ás 16 horas — A noite sessão ás 20,45 horas — Uma visão deslumbrante de lenda, luxo, misterio e fantasia

"UMA VIAGEM AO INFERNO"

CHANG

E SEUS ESPETACULOS QUE ASSOMBRAM E DESLUMBRAM!!!

Teatro JOÃO CAETANO

PINTURA

O SALÃO DE 1945

Antonio Bento

Como critico de arte ou simples cronista, meu desejo é manter nesta coluna uma relativa imparcialidade, pois sei que a imparcialidade absoluta é uma abstração. Não existiu nem existirá nunca na critica, que é muito diferente duma operação de análise quimica ou de uma dissecação anatômica. A critica apaixonada pode cometer grandes êrros ou pode alcançar o extremo oposto tornando-se, por sua vez, uma verdadeira criação artistica. De qualquer forma, o equilibrio, a ponderação e a objetividade são virtudes recomendaveis no critico a fim de que o público, que o distingue com a preferência de sua leitura, possa nêle depositar confiança. Não desejo por isso mesmo tomar partido ostensivamente entre as duas tendências em que se divide o Salão — ou seja, entre academicos e modernistas. Meus comentários sobre os pintores da Seção Geral são isentos de qualquer preconceito de escola. O que tenho em vista é transmitir ao leitor as impressões rápidas ou as reflexões que êsse ou aquêle quadro me tenha porventura despertado. Começarei, por exemplo, com um quadro de Osvaldo Teixeira, a "Sonata à Kreitzer". Não sei se o titulo é êsse mesmo, pois não apareceu ainda o catálogo do Salão. Esse quadro tem feito as delicias dos intelectuais e pintores com os quais tenho conversado a respeito do Salão. Trata-se dum quadro em que o pintor teve a preocupação de "atingir o sublime". E é dum máu gosto digno do pior estilo "pompier". A cena passa-se numa sala onde se vêem moveis de luxo, com os seus dourados e tapeçarias francesas resplandescendo como penas de pavão ao sol. A esquerda da sala, junto ao piano de cauda, o violinista dá um chupão violento no pescoço da heroina, parecendo prestes a perder a compostura exigida pelo beijo extasiante dos romanticos. Mas, enquanto se abraça com a moça, o galã, com intenções elegantes, estica uma perna, que de longe se confunde com a perna do piano. Não fosse o escarpim do violinista e todos julgariam que se tratava da perna do piano, dada a extravagancia do desenho. Os defeitos de composição tornam-se evidentes a um exame mais atento. Na preocupação de encher o quadro de belos efeitos, o artista encurralou os dois amantes num canto da sala, não sabendo onde colocar o sofá e as cadeiras. A perspectiva tornou-se confusa, faltando bom gosto à composição e lógica no equilibrio do quadro, que deveria ser impecavel em suas louvaveis pretensões a obra clássica. Por fim, há dois cães no centro do quadro, um dos quais está visivelmente intrigado ou envergonhado com o beijo, segundo os comentarios e as "blagues" divertidas que a tela tem despertado. As habilidades e o vistuosismo do pintor são incontestaveis. Mas, seu máu gosto, sua falta de senso-critico e de malicia são tambem indiscutiveis. Para que tanto malabarismo perdido no brilho dos dourados, nas tapeçarias de Aubusson, no verniz do piano e nas côres dos tapetes persas? Estamos diante do pior "pompier" indigena. Osvaldo Teixeira quer deslumbrar esta pobre terra dos chavantes e botocudos com requintes a que já não recorrem os pintores mais aristocráticos da velha e arruinada Europa. A "Sonata à Kreutzer" é uma amostra do absurdo anedótico e do preciosismo a que pode atingir a pintura academica.

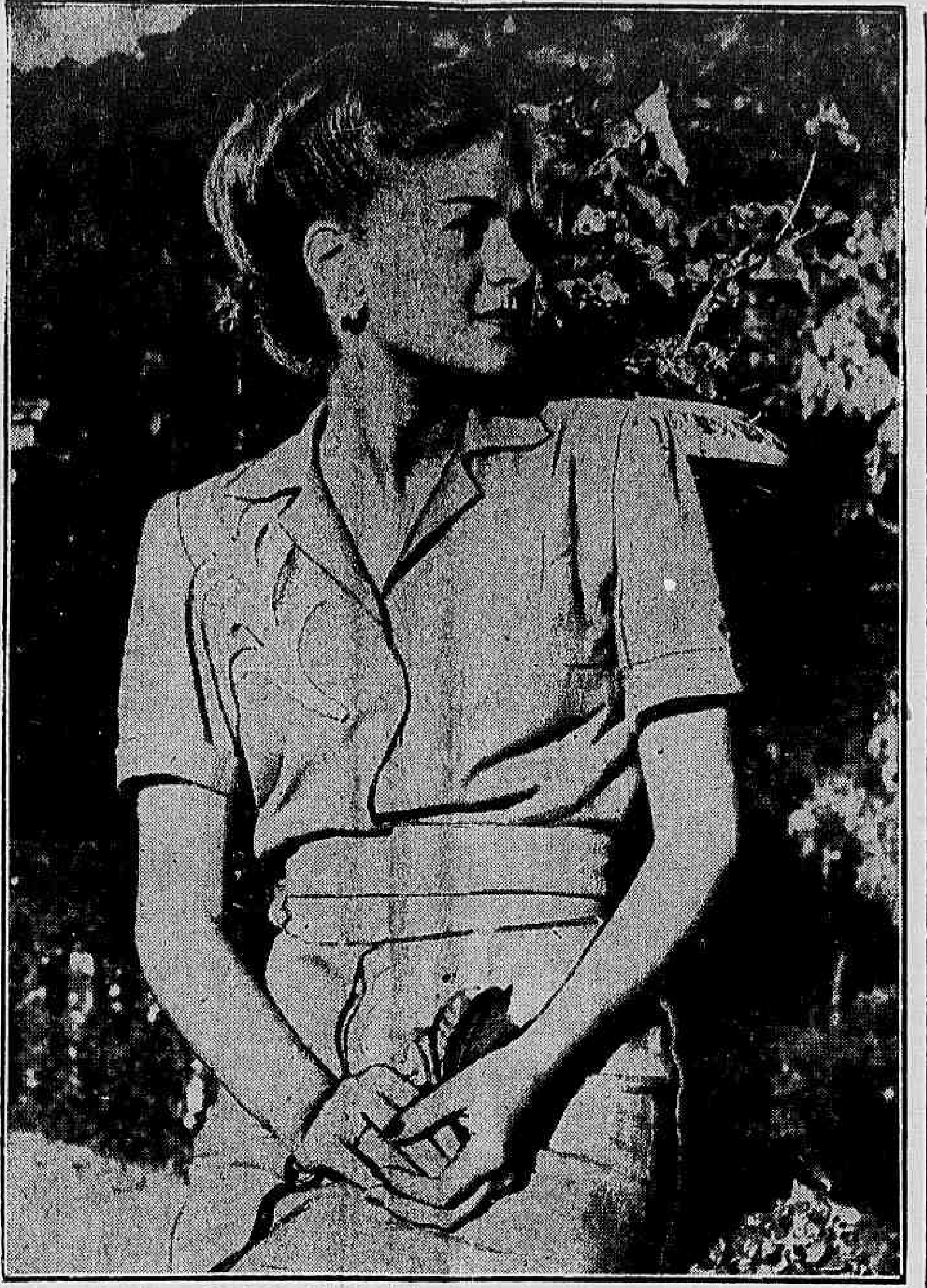

A senhorinha Nicole Hime· (Foto "So mbra")

Diario Astrológico

Hoje, 13 — Dia favoravel para viajar, fazer mudança e desfavoravel para empresas arriscadas e jogos de azares.

ACONTECERA' HOJE AO LEITOR

As possibilidades felizes ou não de hoje, com horas e numeros razoaveis serão transcritas abaixo, para os leitores nascidos em qualquer dia, mês e ano dos seguintes periodos:

PARA OS NASCIDOS:

ENTRE 22 DE DEZEMBRO E 20 DE JANEIRO: — As possibilidades de hoje são precarias, porém, pode preparar as coisas, porque amanhã tudo é possivel. 11, 17 e 19; 38, 44 e 45. (hs. e ns.)

ENTRE 21 DE JANEIRO E 18 DE FEVEREIRO: — Momentos dificeis e perturbações familiares. 10, 12 e 13; 37, 48 e 58. (hs. e ns.)

ENTRE 19 DE FEVEREIRO E 20 DE MARÇO: — Disposição para viagens e passeios, encontros e noticias agradaveis. 14, 15 e 16; 23, 24 e 25. (hs. e ns.)

ENTRE 21 DE MARÇO E 20 DE ABRIL: — Boa saude, probabilidades de empresas lucrativas, negochos bancarios, ou de pedras preciosas. 7, 12 e 21; 34, 39 e 48. (hs. e ns.)

ENTRE 21 DE ABRIL E 20 DE MAIO: — Negocios paralisados, complicações psiquicas. 8, 10 e 14; 44, 55 e 77. (hs. e ns.)

ENTRE 21 DE MAIO E 20 DE JUNHO: — Nada de agradavel será realizado. hs. 9, 13 e 16; 37, 40 e 43. (hs. e ns.)

ENTRE 21 DE JUNHO E 22 DE JULHO: — Noticias agradaveis, amores correspondidos; a tarde, dessidios conjugais. 12, 18 e 21; 57, 738 e 4791. (hs. e ns.)

ENTRE 23 DE JULHO E 23 DE AGOSTO: — Encontros agradaveis; pela manhã. A' tarde e á noite terá decepção. 9, 16 e 20; 45, 79, 53 e 94. (hs. e ns.)

ENTRE 24 DE AGOSTO E 22 SETEMBRO — Otimo dia para todas as realizações; perspectivas de grandes lucros. Noticias agradaveis. 8, 15 e 17; 422, 87 e 935. (hs. e ns.)

ENTRE 23 DE SETEMBRO E 22 DE OUTUBRO — Tudo lhe correrá bem, entretanto é preciso persistencia nos seus intentos. 10, 18 e 20; 28, 99 e 177. (hs. e ns.)

ENTRE 23 DE OUTUBRO E 22 DE NOVEMBRO — Ansiedade, ambição, e pequenos prejuizos em jogos de azar. Nada de lucros. 12, 20 e 21; 57, 299 e 885. (hs. e ns.)

ENTRE 23 DE NOVEMBRO E 21 DE DEZEMBRO — Favoravel o dia, e grande chance nos empreendimentos. Negocios lucrativos. Satisfação, noticias agradaveis. 5, 11 e 18; 38, 56 e 784. (hs. e ns.)

Exames de Admissão á Escola Visconde de Cairu

Foi prorrogado até o dia 15, o prazo das inscrições para o exame de admissão ao 1º ano industrial da Escola Tecnica Visconde de Mauá, situada no Morro do Vintem, no Meier.

O exame de saude para os candidatos inscritos será no dia 17, na séde da Escola Bento Ribeiro, ás 8 horas, á rua Paraguai, no Meier das 12 ás 17 horas.

REGINA
A RAINHA DAS AGUAS DE COLONIA!
A' venda em todo o Brasil

CARTAZ DO DIA

CINELANDIA

CAPITOLIO (Passatempo) — "Musica no Céu. (Short) — "Aconteceu a Robinson Crusoe" (Desenho) — "Francisco Madeira, Herói Mexicano" (Miniatura) — "Campeões de Tenis de Mesa" (Esportivo) — "A Pequena Toureira" (Desenho colorido) — E noticias internacionais" — A partir de 9.30 horas.

CINE SÃO CARLOS — "Os Filhos Mandam" (Filme Argentino) com Pepita Serrador.

IMPERIO — "Um Homem às Direitas" (Filme Português).

METRO PASSEIO — "Sem SpencesT racy. Amor" com Katharine Hepburn e

ODEON — "O Menino de Stalingrado" e "Melodias Roubadas".

PALACIO — "Assim é que Elas Gostam".

PATHE — "Casa de Boneca". (Filme Argentino.)

PLAZA — "A Mulher que não Sabia Amar" com Ginger Rogers.

REX — "Mrs. Parkinston" com Greer Garson — Horario: 2 — 4.30 7 — 9.30 horas.

VITORIA — "As Aventuras de Tom Sawyer" com Tommy Kelly.

CENTRO

COLONIAL — "Espirito Indomavel" e "Pan-Americana".

D. PEDRO — "A Ponte de São Luiz Rei" e "Nick Carter nos Tropicos".

ELDORADO — "Trinta Segundos Sobre Toquio".

FLORIANO — "Aparição Sinistra" e "Buscando a Felicidade".

IDEAL — "A Estirpe do Dragão".

IRIS — "A Fumaça do Cigarro".

LAPA — "Saara" e "Billy é Bom Camarada".

MEM DE SA' — "Santa".

METROPOLE — "Um Punhado de Bravos".

PARISIENSE — "O seu Milagre de Amor" com Dorothy Mc. Guire e Robert Young.

POPULAR — "Lanceiros da India" e "Refens".

PRIMOR — "Johnny Angel" e "O Falcão em Hollywood".

REPUBLICA — Na Tela — "A Favorita dos Deuses", "Bombardeio de Gargalhadas" (Numeros variados).

S. JOSE — "As Chaves do Reino".

CENTENARIO — "A' Meia-Luz".

(COPACABANA)

AMERICANO — "O Caso do Diamante Azul" e "Roceira Granfina".

ASTORIA — "Nove Garotas" com Ann Miller".

IPANEMA — "Segredos de Uma Estudante" e "Bancando o Cupido".

METRO COPACABANA — "O Ponteiro da Saudade" com Juddy Garland.

PIRAJA' — "Concerto Macabro".

RITZ — "Nove Garotas", com Ann Miller.

RIAN — "Wilson", com Alexandre Knox".

ROXI — "A Tomada de Berlim", (Documentario Russo).

BAIRROS

SÃO LUIZ — "O Corsario Negro" (Filme Mexicano) com Pedro Armendaris".

CARIOCA — "Wilson", com Alexandre Knox.

AMERICA — "Nós Voltaremos". (Filme Russo).

METRO TIJUCA — "O Ponteiro da Saudade" com Juddy Garland.

OLINDA — "Nove Garotas" com Ann Miller.

STAR — "Nove Garotas" com Ann Miller.

HADDOCK LOBO — "Espirito Indomavel" e "Pan-Americana".

BANDEIRA — "Laura".

EDISON — "A Vespera de San Marcos".

GRAJAU' — "Os Amores de Edgard Alan Poe".

GUANABARA — "O Charlatão" e "Varrendo os Mares".

SÃO CRISTOVÃO — "A Vespera de San Marcos".

POLITEAMA — "Quem com Ferro Fere" e "Aventura para Dois".

JOVIAL — "Segredos de Uma Estudante" e "Bancando o Cupido".

TIJUCA — "Laura".

VELO — "Um Farrista do Além" e "O Cantico do Sarong".

VILA ISABEL — "Canção da Russia".

APOLO — "Processando Doidos" e "A Casa do Medo".

AVENIDA — "O Fantasma de Canterville".

MARACANA — "Aparição Sinistra" e "Buscando a Felicidade".

FLUMINENSE — "Por Quem os Sinos Dobram".

CATUMBI — "Sublime Alvorada" e "Destroyer".

GUARANI — "Dois Contra o Mundo" e "Maria Antonieta".

RIO BRANCO — "A Dama das Camelias" e "O Bandoleiro do Misterio".

(CENTRAL)

TODOS OS SANTOS — "Olhando de Olhos Abertos" e "Cavalheiro do Oeste".

MASCOTE — "Johnny Angel" e "O Falcão em Hollywood".

MEIER — "O Conde de Monte Cristo" e "O Encontro com o Perigo".

ALFA — "E' Dificil Ser Feliz" e "Pandega Universitaria".

COLISEU — "Passagem para Marselha".

PARA TODOS — "Um Encontro no Paraiso" e "A Vida começa aos 18".

BEIJA-FLOR — "Concerto Macabro".

QUINTINO — "Vivo para Cantar".

PIEDADE — "A Estirpe do Dragão".

MODERNO — "O Meu Boi Morreu".

MODELO — "A Meia-Luz".

MADUREIRA — "A Combinação de Mabel".

(LEOPOLDINA)

SANTA HELENA — "O Anjo Perdido".

ROSARIO — "A Favorita dos Deuses".

RAMOS — "Guerrilhas" e "Tirania Sertaneja".

PARAISO — "Gunga Din".

PENHA — "Adoravel Inimiga".

SANTA CECILIA — "Brasil".

ILHA DO GOVERNADOR

ITAMAR — "Dú Barry e um Pedaço".

"WEEK-END"

Jacinto de Thormes

Nestes dias de chuva Petropolis é bem diferente de aspecto. Mesmo assim só a idéia da mudança de terra já faz bem. Almocei no domingo com um grupo alegre e simpatico. Estavam o sr. e a senhora Gustavo de Carvalho, o sr. e a senhora Fernando De Lamare e os srs. Vicente Galliez, Luiz Souza Dantas e Luciano Crespi. Foi um almoço divertido e nunca vi comer como o sr. Souza Dantas, que naturalmente é de Cabo Frio.

O concurso hipico levado a efeito na Quitandinha foi prejudicado pela chuva que impediu a tentativa de novos recordes. Mesmo assim foi bem disputado e a assistencia de guarda-chuva em punho resistiu ao mau tempo com um entusiasmo anfibio. (Que o diga o sr. e a senhora Hidal e as senhoritas Costa Mota).

Havia muita gente para as comemorações, o banquete e a entrega das taças, e entre outros estavam os srs. Otavio Souza Dantas e Edmundo da Luz Pinto e naturalmente Roberto Marinho.

Além disso o week-end passado foi um grande prazer para mim, principalmente porque os meus amigos dr. Carauta de Souza e senhora festejaram 25 anos de matrimonio. Houve um almoço em familia (uma familia que ocupa toda uma mesa de tamanho fantastico) e os "toast" com champagne foram feitos num "sence-of-humour" verdadeiramente admiravel. Essa comemoração foi o meu fim de semana no que ele teve de sentimental.

O calor está aí e Petropolis volta a ser o centro das nossas atenções.

SOCIAIS

ANIVERSARIOS

Fazem anos hoje:

SENHORES: — prof. Oscar Fontenele, major Carneiro de Mendonça; Mozar de Gama; Bento de Barros Pimentel; comandante Carlos Paraguassu' de Sá; Faustino Nascimento e João de Campos Braga Filho.

SENHORAS: — Hercilia Cordeiro de Paiva; Hildete Farila; Emereciana Esteves das Dores e Maria Luiza Margano Coelho.

MENINA: — Hebe, filha do tenente Evaristo Gomes de Souza e da sra. Saturnina da Costa e Souza.

— Faz anos hoje o dr. Mario Ferreira, oficial de gabinete do desembargador Ribeiro da Costa, chefe de Policia.

CASAMENTOS

Realizar-se-á, depois de amanhã, o casamento da senhorinha Ida Moreira da Silva, filha da viuva Rita da Conceição Moreira da Silva, com o sr. Vicente Conti, filho do sr. Pedro Conti e da sra. Catarina Marino Conti. A cerimonia religiosa terá lugar ás 18 horas, na igreja de São José, onde os noivos receberão os cumprimentos.

NASCIMENTOS

Ludegardo, filho do sr. Ludegardo Luz e da sra. Josefina Luz.

— Ana Maria, filha do engenheiro João Carlos Cordeiro da Graça Filho e da sra. Maria Nazareth Germano Cordeiro da Graça.

FESTAS

O CLUBE GINASTICO PORTUGUÊS oferecerá, sabado proximo, um chá-dansante, das 17 ás 20 horas, no Salão de Festas.

O CLUBE DE REGATAS VASCO DA GAMA realizará, no proximo sabado, o grande "Baile da Vitoria", das 22 ás 3 horas da madrugada. Será exigido traje de passeio.

FORMATURAS

O Instituto La-Fayette, Departamento Masculino, realizará, no proximo dia 20, as solenidades da colação de grau dos contadorandos de 1945, com o seguinte programa: ás 10,30 horas, missa em ação de graças e benção dos aneis, no altar-mór da igreja de S. Francisco de Paula; e ás 20,30 horas, Colação de gráu e entrega de diplomas, no auditorio do Instituto.

ALMOÇOS

Festejando o 18º aniversario de formatura, reunir-se-ão, num almoço de confraternização, os antigos alunos do Externato do Colegio II — turma de 1927, a ter lugar sabado, ás 13 horas, no salão de banquetes da Casa do Estudante do Brasil. As listas acham-se com o prof. Davi Aarão Reis, no externato, e com o sr. Valdir Azevedo Franco, no edificio Candelaria — tel. 42-4501.

ENTERROS

Foram sepultados ontem:

No cemiterio de São João Batista, ás 9 horas, o sr. Bento Hugo da Costa; ás 16 horas, o dr. J. J. Vieira e o sr. Gabriel Pereira de Carvalho.

— No cemiterio de São Francisco Xavier, ás 15 horas, a sra. Clotilde de Queiroz Silva Gonçalves e ás 17 horas, o sr. Silvio Marinho Maia.

MISSAS

Serão celebradas hoje:

A's 9.30 horas, na igreja de N. S. das Dores, da sra. Maria José Filgueiras Soares.

— Da sra. Maria Mendes Monteiro, ás 11 horas, na igreja do Carmo.

— Na igreja de São Francisco de Paula, da sra. Angela de Bulhões Guimarães Natal, ás 11 horas.

O primeiro numero da "Revista do Comércio"

Saiu, ontem, o primeiro numero da "Revista do Comercio", mensario destinado á divulgação das questões economicas e financeiras.

Além de varias reportagens sobre o "custo da vida", "Volta Redonda", "S. Francisco" e outros problemas de interesse geral, apresenta ainda a Revista, neste primeiro numero valiosa colaboração de nomes destacados no estudo ou no debate dos assuntos economicos.

Pelo seu feitio moderno, vivo e agil no trato dos problemas comerciais e industriais, sem prejuizo do equilibrio tão necessario á apreciação de tais questões, a "Revista do Comercio", sob a direção de Humberto Bastos, não deverá interessar apenas ao grupo limitado dos especialistas, mas a quantos queiram estar informados do desenvolvimento economico do país, nos diversos setores do trabalho e da produção.

"Teus olhos são negros. . . negros"

Está perfeitamente provado que os poetas, quando cantam a beleza dos olhos femininos, muitas vezes se enganam. Quase sempre a aparente beleza dos olhos está na positiva beleza dos cilios. Cilios longos, escuros e sedosos, fazem uma fascinante e misteriosa moldura de sombra para o brilho natural dos olhos. Só o uso continuado do Cilion, garante a beleza e a graça dos cilios longos, recurvos e sedosos.

MENU DO DIA

Por Saint'Ange

ALMOÇO

Souffié de bacalhau (1)

* * *

Beringela á italiana, ou chicorea refogada.

* * *

Lingua de carneiro estufada.

* * *

Arroz.

* * *

Torta de ameixa preta.

* * *

(1) — SOUFFLE' DE BACALHAU. — Limpe 500 gramas de bacalhau tirando-lhe as peles e as espinhas. Cosinhe-o e depois passe-os pela maquina. Cozinhe tambem 300 grs. de batatas, descasque-as e passe na maquina. Junte ao bacalhau, meia chicara de leite, 5 gemas e 5 claras batidas em neve, 2 colheres de queijo duro ralado e uma colher de manteiga.

Misture tudo muito bem; despeje numa forma untada com manteiga polvilhada com farinha de rosca, polvilhe com queijo e asse em forno quente. Póde misturar á massa algumas passas sem caroços e azeitonas. Ao servir, tire o soufflé da forma e sirva simples ou com um molho de preferencia.

* * *

JANTAR

Sopa de ervilhas.

* * *

Galantines de galinha (1)

* * *

Figado em palito.

* * *

Bolo de batatas (recheado)

* * *

Creme de mamão verde.

* * *

(1) — GALANTINES DE GALINHA — Limpe e corte em pedaços uma galinha, levando-a a cozinhar em agua com sal, alguns tomates bem maduros e grandes, 2 cravos, 1 alho porró, cenouras cortadas em estrelas, 1 pedacinho de folha de louro, um galinho de mangerona e outro de segurelha ou cuminho. Estando bem cozida a galinha retire as estrelinhas de cenoura (se ficarem cozidas antes da galinha retire-as antes) e a galinha; guarde o peito e aproveite os outros pedaços para um recheio qualquer ou para fazer croquetes. Côe o caldo em que foi cozida a galinha e passe-o depois por um guardanapo molhado em agua fria. Prove se está bom de sal e junte-lhe um calice de vinho branco e o caldo de uma laranja. Meça o caldo obtido e para cada chicara junte duas folhas de gelatina branca. Leve de novo ao fogo com uma clara de ovo batida em neve, deixe ferver, côe novamente e deixe esfriar. Tome então forminhas lisas (nas bem menores as galantines ficam mais bonitas), ligeiramente untadas de azeite e disponha em cada uma, uma estrelinha de cenoura no fundo, depois um pedacinho de conserva pickles, outro de presunto, outro de lingua e outro do peito da galinha que foi guardado. Cubra com o molho e leve á geladeira para gelar.

As galantines ficam muito melhores quando feitas de vespera e guardadas na geladeira. No momento de servir, retire com cuidado das forminhas e arrume-as num prato forrado com folha de alface.

Se não quiser fazer as galantines assim pequenas, proceda do mesmo modo levando a gelar numa forma grande.

CINEMA

KATHARINE HEPBURN E SPENCER TRACY, EM "SEM AMOR"

Katharine Hepburn e Spencer Tracy

Já os vimos juntos em "A Mulher do Dia" e "O Fogo Sagrado — e agora os temos em outra comedia: "Sem Amor": Katharine Hepburn e Spencer Tracy, no Metro Passeio.

Lucille Ball, Keenan Wynn, Carl Esmond, Patricia Morison e Felix Bressart completam o elenco dessa produção Metro Goldwyn Mayer.

"CAPITÃO EDDIE"

Fred Mac Murray é o "Capitão Eddie", produção da 20th Century-Fox que o Palacio vai apresentar segunda-feira.

Sua companheira em "Capitão Eddie" é a linda Lynn Bari, encabeçando um elenco onde estão Thomas Mitchell, Charles Bickford, Lloyd Nolan, Mary Philips, James Gleason, Darryl Hickman, Richard Conte e Richard Crane. A direção é de Lloyd Bacon.

"AVENTURAS DE TOM SAWYER

O Cine Vitoria estréia hoje a obra de Selznick em tecnicolor "Aventuras de Tom Sawyer" estrelado por Tommy Kelly e dirigido pelo realizador de "Skippy", Norman Taurog. Walter Brennan, Victor Jory e Jackie Moran completam o "cast" de "Aventuras de Tom Sawyer".

"O HOMEM QUE DESAFIOU A MORTE"

Nils Asther, figura ao lado da "novata" Helen Walker em "O Homem que Desafiou a Morte", que os cinemas Plaza, Astoria, Olinda, Ritz e Star começarão a exibir amanhã.

"O CORSARIO NEGRO"

Estréia hoje no São Luiz o filme mexicano "O Corsario Negro" distribuido pela Difilmes, estrelado por Pedro Armendaris, Honorata de Wan Guld e a graciosa Yara, a doce escrava, nos personagens que delineou Salgari.

"UM AMOR EM CADA VIDA"

Jennifer Jones e Joseph Cotten, voltam a ser reunidos em "Um Amor em Cada Vida", realização cinegrafica de Hall Wallis.

"Um Amor em Cada Vida", será a próxima atração do Parisiense, que a lançará simultaneamente com o Plaza.

METRO TIJUCA E COPACABANA

Judy Garland e Robert Walker são os nomes dos Metros Tijuca e Copacabana, hoje, no filme ocupará aquêlas têlas: "O Ponteiro da Saudade", que Vincent Minelli dirigiu para a Metro Goldwyn Mayer.

Reuniões

A ACADEMIA NACIONAL DE MEDICINA — Hoje, ás 20.30 horas, reunir-se-á em sessão extraordinaria para leitura e votação do parecer relativo a admissão de um novo membro na Seção de Cirurgia Especialisada.

— SOCIEDADE BRASILEIRA DE CULTURA INGLESA — Realiza-se hoje, ás 17.45 horas, na séde da Sociedade Brasileira de Cultura Inglesa a conferencia intitulada "Impressões de Viagem á Inglaterra e Escocia", pelo dr. David Adler, recém chegado da Grã-Bretanha.

Esta conferencia que será em português e ilustrada com projeções luminosas, estará sob a presidencia do sr. W. R. L. Wickham, representante do Conselho Britanico no Brasil. Entrada franca.

— Realizar-se-á, hoje, ás 20.30 horas, a sessão ordinaria do Instituto dos Advogados. Constará da ordem do dia — Eleição da diretoria para o periodo de 18 de abril de 1946 a 17 de abril de 1947.

— Hoje ás 17.30 horas, será realizada uma reunião do Clube de Relações Internacionais, filiado ao Instituto Brasil-Estados Unidos.

SABONETE Dorly
PREÇO POR PREÇO E' O MELHOR
A' venda em todo o Brasil

Exposições

SALÃO DE 1945, no Museu Nacional de Belas Artes.

— EUGENIO PFISTER, Galeria de Arte Moderna, á travessa do Ouvidor, 86.

— MARIO BIGI, Galeria de Arte Moderna, travessa do Ouvidor, n. 86.

— ARMANDO VIANA, á Galeria Montparnasse.

Dr. Emygdio F. Simões
DO HOSPITAL DO SERVIDOR DA PREFEITURA
Clinica Geral — V. Urinarias
Rua General Caldwell, 320
T. [illegible]

PENICILINA

COPACABANA - IPANEMA - LEBLON

DR. MARIO DE CAMPOS — Aplica com ou sem internação — Clinica Medica — Doenças de Senhoras

Consultorio Av. Ataulfo de Paiva, 1004

Ap. 204 — Residencia Av. Ataulfo de Paiva, 1004 Ap. 201
TEL. 47-2266

Maysfino

O Talco e Pó de Arroz

que a Senhora procurava esta novamente ao seu dispôr nas bôas casas do ramo. Um produto da Perfumaria Maysfino, de J. Santos.

Rua Maia Lacerda, 169 — Tel.: 22-4055

TEATRO

EM "RABO DE FOGUETE", NO RECREIO

Em "Rabo de Foguete", aparecerá "O Inferno em Crise", uma grandiosa charge que apresentará os mais espetaculares efeitos de luz. Esse detalhe da revista de Luiz Peixoto, Saint-Clair Senna e W. Pinto, será uma das vitorias do novo trabalho que subirá á cena amanhã.

Duas empolgantes apoteoses são tambem motivo de sobra para garantirmos o exito de "Rabo de Foguete". São elas, "Terra da Promissão" e "Natal do Brasil".

O quadro politico da revista, denominado "Grande Premio Brasil" será o clou do grande espetaculo que está marcado para amanhã, no Teatro Recreio. O publico assistirá á maior revista, com o maior elenco do Brasil e que obedece á seguinte ordem alfabetica: — Celia Mendes, Cirilo Junior, Dalva Costa, Dinah Miranda, Garcia Ramos, José Maia, Manuel Vieira, Mara Rubia, Nena Napole, Noel Charles, Paulo Celestino, Pedro Dias, Raimundo Campesato, Renata Fronzi, Silva Filho, Iolanda Fronzi e Valter D'Avila.

A montagem cenografica da peça apresentará trabalhos de Angelo Lazary, Oscar Lopes e Souza Mendes.

"CHUVA" EM S. PAULO

Entra hoje em sua quarta semana de absoluto sucesso, no teatro Sant'Ana, de São Paulo, "Chuva", a notavel comédia de Sommerset Maugham, traduzida por Genolino Amado e com a qual Dulcina e Odilon estrearam a sua temporada na capital bandeirante.

A MENTIRA TEATRAL

Em 1946, os dinheiros no S. N. T. vão ser distribuidos com todo o critério.

VOCÊ SABIA

que todos os artistas que o Recreio vai estrear são ineditos para o Rio?

As temporadas de teatro retrospectivo.

O FILME DE HOJE

PALACIO — "Assim é que elas gostam" — José Mafra.

O CARTAZ DO DIA

GINASTICO — "Comédia sexual" — comédia, ás 16 e 21 horas.

COISAS QUE INCOMODAM

FENIX — "Vestido de noiva", comédia, ás 16 e 21 horas.

SERRADOR — "Deus lhe pague", comédia, ás 16, 20 e 22 horas.

GLORIA — "O meu nome é doutor", comédia, ás 16, 20 e 22 horas.

O COMENTARIO DA NOITE

— A Maria Sampaio está cada vez mais moça e mais bonita, — dizia o Luiz Rocha numa roda de amigos.

— Pudera, — comentou o Bandeira Duarte, — anda agora sempre vestida de noiva.

TELEFONE BRANCO

Chegou o famoso e apreciado Vinho Telefone Branco e já se encontra á venda nas boas casas.

DISTRIBUIDORES:

Teixeira Barbosa & Cia. Ltda.

RUA LAVRADIO, 155

EXPEDIÇÃO: 22-0801 e 22-0543. ESCRIT.: 22-8020

SARNA
COCEIRA
FRIEIRA
ALIVENE

Quando, á tarde, Kay entrou na sala-de-estar, verificou que as ordens de Barry tinham produzido uma visivel diferença na atitude de Jetta e Dick. Parecia que ambos estavam ali esperando por ela.

— Sinto muito, querida, tudo que lhe aconteceu, — murmurou Jetta, — em todo caso, tenho certeza de que você me perdoará.

— Um avião está sempre pronto, aguardando o momento de sua partida, — disse Morrow. — Nosso melhor piloto levará você para onde quiser ir.

— Parece-me que escutei Barry despedi-lo, — replicou Kay. — Estava ao lado de sua cama quando falou ao telefone.

O secretário ficou tão perturbado que não teve palavras para responder.

— Dick e eu achamos que Barry não está ainda suficientemente forte para poder tomar resolução, — disse Jetta com ar autoritario. — Sabemos que êle se arrependeria se Dick cumprisse suas ordens, tal como êle as deu.

— Talvez tambem pensei. Muito. — concordou Kay, com certa malicia. — Também cheguei á mesma conclusão: resolvi ficar aqui até Barry se encontrar completamente restabelecido. Só então, julgo possivel um entendimento definitivo.

Dizendo isto, Kay deixou a sala e, poucos instantes depois, estava no jardim.

Jetta e Morrow permaneceram no salão, visivelmente aborrecidos.

— Que pequena insuportavel! — exclamou Jetta, colerica. — Pensei que já estivessemos livres dela para sempre!

— Que vamos fazer agora? — perguntou Dick, desanimado.

— Por enquanto nada... Ela é capaz de falar novamente com Bary e êle ficar enfurecido desta vez.

O bom-humor de Kay voltou á medida em que ela se afastava da casa. Dirigia-se para a casa em que morava Stanley Gilbert juntamente com outros mineiros. Já não tinha necessidade de encontrar-se secretamente com êle, disso estava segura. Se alguém a impedisse, falaria imediatamente com Barry.

Rob Eden escreveu:

O HOMEM QUE EU QUERO

CAPITULO LI

Stan ficou surpreso ao ver Kay; ao mesmo tempo, sentiu-se feliz, ao verificar que a moça viera pedir conselhos seus.

— Então, você já esteve com Barry? — perguntou êle, depois que Kay lhe contou como tinha escapado dos guardas e penetrado no hospital. — Que lhe disse êle?

— Ainda está muito fraco. Evidentemente ainda não é o mesmo. Vou ficar aqui mais um pouco, mesmo contrariando os planos de Jetta, até que êle fique completamente bom.

— Bem, também ficarei até sua partida. Só irei quando você tiver resolvido seu caso com Barry, de uma maneira ou de outra. Não desistirei enquanto houver uma probabilidade para mim. Caso Barry não a queira mais...

— Não sei o que teria feito sem os seus conselhos e a sua ajuda, Stan — disse ela. — Não sei como poderei pagar tanta dedicação.

— Eu sei... Mas não tocarei no assunto, até que você e Barry resolvam seu problema.

Stan caminhou, ao lado de Kay, pelo páteo que conduzia á casa de Jetta. Estavam tão absortos na conversa que não viram Morrow sair da residencia. Mas êste os viu e, rapidamente, escondeu-se atrás de uma árvore, até que passassem.

Depois, continuou seu caminho, até o escritorio da mina.

— Então Kay tinha um amigo na mina! — pensou êle.

Ficou imaginando quem seria aquele homem. Não se lembrava de tê-lo visto antes, apesar de conhecer bem todos os mineiros.

Uma subita idéia surgiu em sua mente, de forma tão inesperada que ele parou e virou-se para traz.

O mineiro correspondia exatamente á descrição que Kay havia feito de Stanley Gilbert. Apressando o passo, um sorriso apareceu no rosto de Dick. Tinha encontrado a solução para resolver o seu caso.

Apesar da atitude que mantivera diante de Kay, ele viu que, a não ser que fizesse imediatamente algum serviço de relevancia para Barry, os seus dias na mina estariam contados.

Com o apoio de Jetta poderia ficar ali até que o patrão se restabelecesse, mas isso era tudo, e Dick não queria absolutamente deixar Falling Star. Havia ali dinheiro demais e ele sabia explorar bem a situação para desistir do cargo que ocupava com tamanha facilidade. De qualquer maneira, teria que empregar toda a sua habilidade, para recuperar agora a confiança de Barry.

Caminhando vagarosamente em direção ao hospital, Dick imaginava o que devia dizer a Barry quando dele se aproximasse. Não havia duvida alguma de que devia vê-lo imediatamente. Era bastante esperto para dirigir a conversa de forma a saber qual o papel que Stanley Gilbert desempenhava em todo aquele caso.

De uma coisa Dick estava convencido: Barry havia fugido de Memphis no dia do casamento devido á subita aparição de Gilbert.

A'quela hora, miss Burns tinha ido descansar um pouco, depois de verificar se o seu paciente estava confortavelmente instalado; assim é que Morrow não teve a menor dificuldade em entrar no hospital. Seguiu lentamente pelo corredor que conduzia ao quarto de Barry.

Ao penetrar no aposento, os olhos de Barry fixaram-se nele, tomando seu rosto uma expressão sombria e de visivel desagrado.

— Que está fazendo aqui, Dick? — perguntou ele. — Já lhe dei ordem para ir embora.

— Mas Barry, todos os nossos anos de amizade não podem terminar assim. Porque você estava um pouco irritado quando falou no telefone, não vai me despedir sem uma satisfação. Sempre fui tão leal e dedicado...

— Não considero lealdade portar-se como um bandido em relação a miss Allison. Isso foi imperdoavel.

— Mas você não compreende... Agi da forma que me pareceu melhor.

— Algum dia sugeri o emprego de metodos violentos contra quem quer que seja? Como teve coragem de deixar uma moça encantadora como Kay sozinha naquela cabana? — perguntou Barry irritado.

— Fiz isso para que ela não se encontrasse com Stanley Gilbert, — respondeu Morrow arriscando uma cartada.

(Continua amanhã)

Tomou o cano de ferro do adversario e matou-o com cinco golpes na cabeça

Violenta cena de sangue na Cervejaria Lusitania — O morto era considerado pelos companheiros como máu elemento

O criminoso Sebastião Machado de Assis, na delegacia do 18º distrito

Na rua Teodoro da Silva, em frente á Cervejaria Lusitania, verificou-se ontem, um homicidio que causou profunda impressão entre os que o assistiram. Um homem, após haver-se intrometido em uma palestra sem ser chamado, terminou tentando agredir um dos componentes do grupo com um cano de ferro. Livrando-se dos dois golpes vibrado pelo turbulento, a vitima conseguiu tomar o cano e pôs por terra o seu antagonista, vibrando-lhe cinco pancadas na cabeça.

ANTECEDENTES

Como comumente acontece, vários operarios daquela fabrica, na hora de almoço, costumavam reunir-se em grupos, a fim de comentarem os fatos do dia. Palestrava num desses grupos o antigo empregado Sebastião Machado de Assis, com 31 anos de idade, brasileiro, casado e residente á rua Aquidaban, 311, sôbre salarios quando, sem ser chamado, intrometeu-se na palestra Alamir Fortunato, com 29 anos, brasileiro, solteiro, morador á rua Visconde de Niteroi, 285, dizendo:

"Você conta comigo. Eu ainda hei de te matar"...

COM UM CANO DE FERRO

Tendo Sebastião respondido que êle não tinha sido chamado na conversa, foi o bastante para que Alamir, que fora sempre considerado pelos seus demais companheiros como elemento perigoso, lançando mão de um cano de ferro, investisse contra Sebastião. Este, mais agil, e estando em situação que não lhe era possivel fugir, livrou-se dos dois golpes desferido e conseguiu tomar o cano de Alamir. Feito isso, como um louco, lançou-se contra o seu companheiro e desafeto e, com 5 golpes na cabeça o pôs por terra.

PRESO

Vendo Alamir cair numa poça de sangue para não mais levantar-se, Sebastião saiu correndo, sendo finalmente preso, quando alcançava a rua Barão de Bom Retiro.

Cientificado do ocorrido, esteve no local o comissário Newton Braga, de serviço na delegacia do 18º distrito policial que, depois do exame pericial, providenciou a remoção do cadaver para o necrotério do Instituto Medico Legal.

Foi instaurado inquerito.

DR. JOSE' DE ALBUQUERQUE
Membro efetivo da Sociedade de Sexologia de Paris
DOENÇAS SEXUAIS DO HOMEM
RUA DO ROSARIO, 172 — De 1 ás 7.

ACOMPANHE
a evolução econômica do Brasil e do mundo lendo e assinando
REVISTA DO COMÉRCIO

acaba de sair, em todo o país — REVISTA DO COMÉRCIO — publicação que fazia falta ao grande publico brasileiro, ancioso de conhecer melhor os problemas da época. Em suas paginas, a evolução econômico-financeira será analizada, comentada e discutida por técnicos renomados e atualizados. REVISTA DO COMÉRCIO, com suas variadas secções, se destina a informar e orientar os *homens de todos os setores de atividade econômica.*

LEIA HOJE
REVISTA DO COMERCIO
EM TODAS AS BANCAS DO PAÍS

Enriqueça sua biblioteca, colecionando REVISTA DO COMÉRCIO, e terá em suas mãos, a qualquer momento,
O MELHOR ROTEIRO ECONÔMICO DO BRASIL

CONCESSÃO UNICA DO GOVERNO DA REPUBLICA

Loteria Federal do Brasil

Contrato celebrado com o Govêrno da União em 20 de Janeiro de 1945, em virtude do Decreto-Lei 6.[illegible] de 10 de Fevereiro de 1944

81.ª Extração — PREMIO MAIOR: **Cr$ 500.000,00** — **Plano A**

Lista da extração de QUARTA-FEIRA, 12 de DEZEMBRO de 1945

Nesta LISTA não figuram por extenso os numeros premiados pela terminação do ultimo algarismo, mas figuram os premiados pelos finaes duplos do 2.º ao 5.º premios

Os bilhetes são litografados em papel branco, tinta verde, fundo amarelo, e numeração preta na frente, com a inscrição: Extração em 12 de dezembro de 1945, ás 14 horas

5.601 PREMIOS — ATENÇÃO: VERIFIQUEM A TERMINAÇÃO SIMPLES DE SEUS BILHETES — 5.601 PREMIOS

[illegible]

Premios maiores

19968	500.000,00 cruzeiros	B. Horizonte
15208	50.000,00 cruzeiros	Rio
20583	30.000,00 cruzeiros	Rio
2722	20.000,00 cruzeiros	Rio
11339	10.000,00 cruzeiros	S. Paulo

Todos os numeros terminados em 8 têm Cr$ 80,00

O Escritorio á Rua Senador Dantas n. 84 estará aberto para pagamentos todos os dias uteis, das 9 ás 11 ½ e das 13 ½ ás 16 horas, exceto nos dias feriados
A Administração pagará o valor que representem os bilhetes premiados, durante os primeiros 6 meses da respectiva extração, ao seu portador, e não atenderá reclamação alguma por perda ou subtração de bilhetes.
No caso do premio maior caber ao numero 1, serão considerados como aproximações o imediatamente superior e o ultimo dos milhares que jogarem, sendo sorteado o ultimo, serão aproximações o imediatamente inferior e o primeiro, isto é, o numero 1.

AS EXTRAÇÕES PRINCIPIAM ÁS 14 HORAS

81.ª Extração — Concessionario: DOMINGOS DEMARCHI — O Fiscal do Governo: Fernando Gomes Calaza — 81.ª Extração

PRODUÇÃO, COMERCIO E FINANÇAS

CAMBIO

O mercado de cambio abriu ontem em condições estáveis.

O Banco do Brasil vendia a libra a Cr$ 78,90 1/16 e o dolar a Cr$ 19,50 e comprava a Cr$ 77,77 15/16 e a Cr$ 19,30 respectivamente.

Assim fechou inalterado.

O Banco do Brasil afixou ontem para as suas cobranças e de outros bancos cotas e remessas para importação as seguintes taxas:

A' vista:

Libra	78,90	1/16
Dolar	19,50	
Coroa sueca	4,70	
Franco suiço	4,65	
Peso chileno	0,62	13/16
Peso boliviano	0,46	7/16
Peso uruguaio	11,04	7/8
Escudo	0,79	5/16

MERCADO LIVRE

O Banco do Brasil para comprar as letras de cobertura afixou as seguintes taxas:

A' vista:

Libra	77,77	15/16
Dolar	19,30	
Escudo	0,78	5/16
Peso argentino	4,75	15/16
Peso uruguaio	10,69	5/16
Franco suiço	4,48	3/4
Coroa sueca	4,60	3/8
Peso chileno	0,59	9/16

MERCADO OFICIAL

Libra	66,49	1/2
Dolar	16,50	
Franco suiço	3,84	5/8
Coroa sueca	3,93	9/16
Peso uruguaio	9,14	3/16
Escudo	0,67	1/8

CAMBIO LIVRE ESPECIAL

Venda:

	Cr$	
Libra	78,90	1/16
Dolar	20,00	

Compra:

Libra	77,33	5/8
Dolar	19,60	

OURO FINO

O Banco do Brasil comprou, hoje, a grama de ouro fino na base de 1 000 por 1 000 ao preço de Cr$ 22,70 e vendia-o ao de Cr$ 25,25 por grama.

BOLSA DE VALORES

O mercado de valores, ontem, funcionou em condições regularmente ativos, nos negocios acusados foram, emgeral moderados. As apolices da União regularam fracas e em baixa tendo as obrigações de preço permanecido estaveis e inalterados. As apolices de Minas, de Sorteio, regularam firmes a da 1ª série e calmas e inalteraveis a dd 2ª e 3ª séries.

Os outros valores em evidencia não apresentaram alteraçao alguma, tudo como se vê em seguida:

VENDAS REALIZADAS ONTEM

Apolices gerais — Cr$

20 D. Emisº pt.	785,
345 Idem Cautº	778,
Obrgsº	
110 Tesº 1930	1020,
8 Idem 1932	1085,
45 Idem	1090,
510 Idem 1937	900,
41 Feroviárias	1020,
13 Guerra Cr$ 100,	69,
531 Idem	69,5
9 Idem	68,
4 Idem	70,
11 Idem Cr$ 200,	137,
204 Idem	138,
100 Idem Cr$ 500,	350,
3 Idem	345,
31 Idem	346,
26 Idem	345,
70 Idem Cr$ 1000,	700,
58 Idem	702,
20 Idem	705,
218 Idem	703,
67 Idem	704,
7 Idem Cr$ 5000,	3500,
79 Idem	3515,
38 Idem	3510,

ESTADUAIS: Apls:

254 Minas 1ª Sédie	190,
155 Idem	189,
26 Idem	187,
95 Idem	188,
200 Idem 2ª Série	165,
13 Idem	166,
91 Idem 3ª Série	167,
20 Idem	168,
108 Pernambuco	63,
50 Rodº E. Rio	607,
65 Idem	610,
183 S. Paulo	223,
32 Idem	223,
3 Idem Unifº	1115,

MUNICIPAIS:

15 Empº 1920 pt.	182,
13 Idem 1931	180,
87 Idem	185,

MUNICIPAIS DOS ESTADOS:

50 B. Horizonte	950,

BANCOS:

Acões:

400 Brasileiro Unido Cr$ 100, Prefº	100,

CURSO DE BACHAREL E PERITO

Para os diplomados ou não diplomados em contabilidade informações para todos os endereços do interior dos Estados — Carta com Cr$ 2,00 de selos do correio para resposta — Esc. A. DE COMERCIO E CIENCIAS — Caixa Postal 3024 — Rio de Janeiro — Registro de diplomas de escolas de comercio ou superiores, Rua 1.º de Março, 97 - 1.º andar — Tel.: 23-4686. Prof. Luperclo Penteado — Expediente das 10 ás 17 horas. Aceita procuração do interior do país

Brilhante reação da equipe titular

Tesourinha, Zizinho, Leonidas, Jair e Ademir

O QUADRO BRANCO VENCEU POR 7 X 4

Estiveram perdendo por 4 x 1 — Pela parte técnica, o treino da seleção foi pouco convincente

S. PAULO, 12 (Asapress) — Não podendo contar com o concurso de vários jogadores, alguns por condições físicas, como Tesourinha, Procópio, Oberdan e outros por ausentes, como Heleno e Rui, o técnico Flávio Costa teve de se valer de formações improvisadas para poder realizar o ensaio marcado para esta tarde, o qual, por conseguinte, não pôde apresentar um resultado digno de se levar em conta. Foi por isto mesmo, feliz a providencia de tornar o treino secreto, de vez que, se tivesse sido permitida a entrada do público, com entrada paga, é fora de dúvida que teriam surgido protestos e contrariedades.

Ante um tal panorama, deve-se considerar que a prática não teve outra virtude que a de pôr os jogadores em movimento. Não se pode, na realidade, tecer comentarios de ordem técnica num exercicio realizado por conjuntos integrados por elementos apanhados no último momento, verdadeiros "tapa-buracos", que, se procuraram, pelo seu esforço, ser uteis, não podiam, como não puderam, emprestar homogeneidade e forma aos respectivos quadros.

De resto, a extravagante contagem de 7 a 4, com que se encerrou a prática e a reviravolta que apresentou nos dois tempos bastam para evidenciar a falta de continuidade que caracterizou a ação das duas equipes e resultante, sem dúvida, dos motivos já apontados.

4 A 1 PARA OS "AZUIS"

Ao se encerrar o primeiro tempo, venciam os "azuis" por 4 a 1, goals de Lelé 3 e Aldo, para os vencedores e de Ademir para os vencidos.

Nessa fase os quadros atuaram com a seguinte organização:

AZUL — Barbosa, Nelson e Augusto; Luizinho, Fiume e Aleixo; Aldo, Lelé, Servilio, Jair e Teixeirinha.

BRANCO — Ari, Domingos e Norival; Danilo, Jaime e Ivan; Lima, Zizinho, Leonidas, Ademir e Chico.

Verifica-se, assim, que entre os "azuis" atuaram nada menos que sete elementos emprestados — Barbosa, Nelson, Luizinho, Fiume, Aldo, Servilio e Teixeirinha.

Entre os "brancos" não houve empréstimos. Mas, em compensação, Danilo jogou de médio direito, Jaime de centro-médio e Ivan de médio esquerdo.

FINAL — 7 A 4 PARA OS "BRANCOS"

Para o periodo final, surgiu Tesourinha que, numa demonstração de boa vontade, prontificou-se a jogar, entrando no lugar de Lima. Mas o ponteiro gaucho não resistiu e, aos 30 minutos, cedia novamente seu posto a Lima. Em todo caso, o quadro logrou armar-se melhor e pôde, em consequência, realizar uma vibrante reação que o levou à vitória final, muito embora mais facilitada com o desfalque sofrido pelos "azuis" de Jair que, contundindo-se aos 32 minutos, retirou-se, sendo substituido por Teixeirinha e entrando Canhotinho na ponta esquerda.

O quadro "azul" desorganizou-se inteiramente e mais afetado ainda pelo desinteresse de seus integrantes, foi inteiramente dominado pelos "brancos" que não tiveram, assim, maiores dificuldades em enfileirar seis goals, contra nenhum dos contrários. Leonidas 3, Chico Ademir e Lima foram os marcadores terminando, desta maneira, o treino com o triunfo "branco", por 7 a 4.

PONTOS DE VISTA

Os juizes da "Copa"

Foi, não resta duvida, uma surpresa, a indicação do nome dos juizes cariocas para os jogos da Copa Roca. Se um Mario Viana se impunha pelo seu tirocinio de internacional e pela lisura de suas atuações, se mesmo um Oscar Pereira Gomes que tem tido algumas atuações aproveitaveis é aceitavel, o nome de Necyr de Souza, um calouro, que apenas este ano iniciou suas atividades no quadro oficial da F. M. F. é de estranhar.

Há, na verdade coisas estranhas no nosso futebol. Assim a escolha do sr. Necyr de Souza, preterindo um esplendido elemento como é José Ferreira Lemos que, se bem que afastado do apito aqui no Rio continua filiado a F. I. F. A. e sem duvida um dos nossos melhores arbitros em seu tempo, não poderia causar tanta celeuma.

Para ilustrar rapidamente quem é o sr. Necyr de Souza, basta saber que, em apenas um ano de atividades sofreu punição da propria Federação, além de ter prejudicado por sua má arbitragem a alguns clubes da cidade.

—(x)—

Fala-se durante todo o ano do problema dos juizes. Pede-se uma solução satisfatoria para o caso e os poderes competentes se mantêm num silencio confrangedor. E depois de tanta coisa escrita e falada, é escolhido para os jogos da Copa Roca o sr. Necyr de Souza...

Estranha, muito estranha foi a escolha dos juizes. Mas que isso não espante ao leitor ao aficionado esportivo, porque ainda ha tempo, muito tempo, de termos outras e mais interessantes surpresas...

PAULO MEDEIROS

O Madureira cientificou a F. M. F. que se interessa pela renovação do contrato do centro medio uruguaio Spina

São Paulo vive momentos de indescritivel ansiedade em face do choque de domingo

OS CRENTES JULGAM QUE O BRASIL VENCERÁ, ENQUANTO HA CÉPTICOS QUE AFIRMAM SER O JOGO PARA OS ARGENTINOS

S. PAULO, 11 (pelo telefone) — Sente-se no ambiente quente da cidade, que a sensacional peleja de domingo proximo a se efetuar, entre os selecionados do Brasil e da Argentina deve ser das lutas mais gigantescas de todas quantas já vimos serem efetuadas nesta cidade.

MUITOS NÃO ACREDITAM NO NOSSO ONZE...

Tenho procurado ouvir a opinião de varios colegas e mesmo a do torcedor comum que em geral, discreem da vitoria do nosso onze. Uns acham que o selecionado brasileiro, da forma como foi organizado, terá que fracassar, pois os jogadores não tiveram tempo para treinos nem foram, de fato escolhidos os melhores para a sua posição. Tim, por exemplo, argumentam, ainda uns dois ou tres jornalistas que estiveram em Caxambu, que se exibia como o melhor e mais regular elemento da linha dianteira, não jogará. E assim uma porção de falhas estão aí, patentes e claras.

MAS HA OS CRENTES E ATÉ MESMO FANATICOS

Em compensação ha, tambem, de outro lado os crente e ate mesmo aqueles a quem nós, sem desejar ofender, chamariamos de fanaticos. Sim tão fanaticos que chegariam ao ponto de aceitar qualquer especie de aposta, dando até mesmo goal de vantagem para os argentinos... E explicam porque isso.

Quando o Brasil organizou um team que não era de forma alguma a expressão maxima de nossa força e foi ao Uruguai buscar aquelas celebres vitorias, que os uruguaios julgaram serem conquistadas á custa de "pai de santo" ninguem acreditava no nosso team. Hoje nem ao menos se dá o mesmo. Temos valores dos mais expressivos do continente. Por isso não devemos ser pessimistas e pelo contrario acreditar piamente no nosso triunfo.

HA UM INTERESSE DESUSADO PELO JOGO.

Indiscutivelmente o interesse que se vem notando nas varias camadas desportivas da capital bandeirante, sobre esse sensacional prelio é o maior possivel, pois que todos querem ver os argentinos que se sagraram campeões da America do Sul, em Santiago do Chile.

O nosso team tambem é apontado como sendo um adversario capaz de se impor aos argentinos e por isso mesmo esse interesse aumenta a cada momento.

AINDA TREINAREMOS

Logo mais assistiremos ao penultimo treino do team brasileiro no Pacaembú e á noite enviarei as observações colhidas desse ensaio. Mas não será certamente, desse ensaio que vai sair o scratch brasileiro, uma vez que ele está absolutamente desenhado á vista do cronista experimentado. O arco é de Arí, pois Oberdan não está em condições fisicas capaz e Barbosa vai ser experimentado logo mais, pela primeira vez. A zaga pertence a Domingos e Norival. No trio medio ha uma duvida. Ela é sobre o pivot. Acreditamos que Danilo ainda venh aa dominar Rui, no entanto parece-nos que Flavio se inclina visivelmente para Rui... E Jaime é o preferido do tecnico rubro-negro.

Quanto á linha vai apenas exercitar tiros longos, ao arco e tentar maior compreensão, pois que ela está praticamente constituida.

Pacheco

EM AÇÃO HOJE O LIDER INVICTO DO COMPLEMENTAR

O Fluminense defenderá o seu posto frente ao Grajaú — O programa de logo mais

Completa-se hoje mais uma etapa do Torneio Complementar de Basketball.

O Fluminense, lider absoluto do certame, com 7 jogos e igual numero de vitorias, irá á quadra da Av. Engenheiro Richard, a fim de enfrentar o Grajau', 3º colocado.

A etapa de logo mais será completada com o jogo São Cristovão x Carioca, a ter lugar na quadra do Sampaio.

A resenha é a seguinte:

GRAJAU' T. C. x FLUMINENSE F. C.

A's 20,15 e 21,15 horas — na quadra da av. Engenheiro Richard — Afonso Lefever e Mario Nobre — juizes; Pascoal Bruno — cronometrista; Solano dos Santos Alves — apontador; José Belo de Andrade — delegado.

S. CRISTOVÃO F. R. x CARIOCA S. C.

A's 21 horas — quadra do Sampaio A. C., á rua Antunes Garcia. Nelson Souza Carvalho e José Ferreira de Mendonça — juizes; José Guió S. Filho — cronometrista; José Machado Gitaí — apontador; Helio Quintanilha Nogueira — delegado.

Quem não anuncia se esconde

Adiado o jogo Canto do Rio x Fluminense

O encontro amistoso marcado para domingo proximo em Niteroi, entre os quadros do Canto do Rio e do Fluminense, foi adiado para outra ocasião.

Motivou essa transferencia um pedido feito pelo Fluminense, julgando sua equipe de profissionais impossibilitada de jogar naquele dia.

Chegam hoje, os Argentinos, a capital Paulista

Agradou aos argentinos a filiação do Equador

A Associacion Argentina de Remeros Aficionados vem de oficiar á Confederação Sul-americana de Remo. A mentora do remo portenho congratula-se com a entidade continental pela recente filiação do Equador.

QUEREM TREINAR AMANHÃ, OS CRACKS PORTENHOS — COMO FORAM DISPENSADOS DE LA MATA E LOSTAU

Ao contrario do que acontece entre nós, na Argentina os jogadores, requisitados para o selecionado podem solicitar a dispensa de sua convocação, uma vez que seus motivos sejam justificados.

Pelo menos é o que se depreende da solução dada na noite de ante-ontem, pela Comissão de Seleção da entidade argentina, em relação aos pedidos de Lostau o maior ponta esquerda da Nação amiga e de De La Mata, outro forward de recursos extraordinarios.

Para substituirem esses dois renomados cracks foram convocados Sastre e Mourio.

CHEGAM HOJE A S. PAULO, OS ARGENTINOS

Os argentinos, conforme foi noticiado devem chegar hoje á tarde á São Paulo.

A delegação argentina partirá hoje de Buenos Aires, dividida, pois somente em dois aviões é que conseguiram acomodar jogadores e delegados.

DIARIO CARIOCA teve oporTREINARÃO AMANHÃ

tunidade de anunciar que os cracks adversarios dos brasileiros na tarde de domingo treinariam amanhã, sexta-feira, no Pacaembu'. Confirmando aquela nossa local os argentinos vêm de pedir providencias á C. B. D. no sentido de ser conseguido o majestoso estadio para o exercicio que pretendem realizar amanhã.

Enquanto isso, os brasileiros tambem querem o estadio para darem o seu ultimo treino.

Possivelmente a solução será a seguinte: os brasileiros treinarão pela manhã e os argentinos á tarde, ou vice-versa.

Espinosa e Palma ladeando o conhecido massagista Solá. O primeiro está cotado para formar como center-half efetivo da seleção. Virão os três ao Brasil

Defrontam-se os Atletas da Escola de Aeronautica e do Fluminense

Disputa-se amanhã no Estadio das Laranjeiras a Taça "Magno Seixas" certame que reune os cadetes da Escola de Aeronautica e atletas de varias classes do Fluminense F. C. Esta competição que se efetua pela 4ª vez consecutiva, está sendo aguardada com vivo interesse dados o valor e a eficiencia dos atletas participantes. A nota sugestiva do certame reside no fato das provas realizaram-se á noite, devendo a primeira prova desenrolar-se ás 20.30 horas e a ultima ás 21.30 horas.

E' o seguinte o programa: — 20.30 horas — 100 metros com barreiras; arremesso do peso; salto em altura; 20.40 — 800 metros rasos; 20.50 horas — 100 metros rasos — Salto em distancia; 21.00 horas — 800 metros rasos — Lançamento do disco; 21.10 horas — Revesamento 4 x 100 metros rasos — Salto com vara: 21.20 horas — 1.500 metros rasos — Lançamento do dardo; 21.30 horas — Revesamento 4 x 800 metros — Saldo triplice.

Homologada a suspensão de Tim

A diretoria da Confederação Brasileira de Desportos, ontem reunida, tomou conhecimento da pena de suspensão do jogador Tim, por 90 dias, aplicada pelo Conselho Tecnico de Football, ratificando a referida penalidade.

Notas sôbre Basket

Não persistindo o mau tempo será levada a efeito amanhã a penultima rodada do Campeonato Carioca de Basketball.

De acordo com a tabela serão realizados os seguintes jogos: Tijuca x Alindos na quadra da R. Conde de Bonfim.

Juizes — Nelson S. Carvalho e Sebastião Marinho.

Flamengo x America, no rink da rua Conde de Bonfim. Juizes: Afonso Lefever e Noll Coutinho.

Vasco x Sampaio, na quadra do Clube de São Cristovão — Juizes: Aledino Aseto e Mario Nobre.

TAÇA "MONTEIRO DE REZENDE"

E' a seguinte a situação atual dos concorrentes ao Concurso de Palpites de Basketball do DIE em disputa da Taça "Monteiro de Rezende".

1º — Hugo Rebelo 94 pontos e 2 escores certos; 2º — Antonio Santassusagna 73; 3º — Luis Baier 65-1; 4º — Mauricio Naslausky 64; 5º — Isaac Cook 63; 6º — Diocesano F. Gomes, 60; 7º — Everardo Lopes, 56; 8º — Humberto Coulomb 53; 9º — Petronio Rocha e Levy Kleiman, 52; 10º — Abraim Tebet, 51; 11º — Paulo Medeiros e Canor Simões Coelho, 50; 12º — Julio Silva, 49; 13º — Antonio Cordeiro, 42-1; 14º — Bittencourt Filho, 41; 15º — Maia Junior e Arquimedes Valentim, 36; 16º — Arlindo Monteiro, 17; 17º — Alvaro Nascimento, 4; 18º — José Scassa, Julio Gamaro, Emanuel Amaral, Afranio Vieira e Augusto Godoi Tavares 3 pontos.

NA A. C. M.

A Comissão de Basket da Associação Cristã de Moços fará realizar no proximo dia 17, ás 20 horas o programa de encerramento da Temporada de Basket de 1945. Será iniciado o Torneio Relampago para os clubes avulsos sendo o seguinte o programa inaugural: ás 20 horas — Magnates x A. C. M; 21 horas — A. A. B. B. x A. C. M.

Typhoon é a fôrça absoluta do clássico "Alfredo Santos"

ESTREANTES

PEDRO DANTAS

E' uma tradição e uma necessidade da imprensa turfista, empenhada em trazer o publico tão bem informado quanto é possivel, em se tratando de corridas de cavalos, dedicar uma parte do noticiario cotidiano aos "estreantes das proximas reuniões". Não é, porém, a esses que queremos nos referir nesta cronica, e sim a outros, estreantes das ultimas e não das proximas reuniões: os novos diretores, ha poucos dias eleitos para a Comissão de Corridas, que iniciaram, cheios de fé e vontade de trabalhar, o desempenho da sua dificil missão.

As primeiras medidas, postas em pratica mesmo durante as corridas, consistiram em revigorar e pôr em pratica certos preceitos do Codigo, que estavam caindo em desuso injustificavel. Assim é que os joqueis receberam instruções para levarem seus animais, no canter, até o fim das arquibancadas gerais, e ainda para voltarem de galope. São duas regras que estão no Codigo, mas que a comodidade preferia esquecer, sem a consideração merecida ao publico, especialmente o da popular, que tambem tem direitos, como lembrava recentemente nossa colaboradora, d. Inah de Moraes.

Duas medidas acertadas, sem a menor duvida e que valem menos por si mesmas do que como indice e garantia do cuidado e do escrupulo dos novos comissarios na observancia do Codigo sob sua guarda.

Ontem foram publicadas as primeiras resoluções do orgão técnico, nesta fase nova, e todas deixaram a melhor impressão. Pela sua importancia, destaca-se a recomendação feita aos joqueis para o cumprimento do art. 158 do Codigo, que os obriga a dar parte á Comissão de quaisquer irregularidades que se verifiquem durante o percurso, tanto no caso de serem autores, como no de serem vitimas de tais irregularidades, sob pena de multa.

Ha muito tempo vinhamos encarecendo a necessidade de se pôr em pratica esse dispositivo, esquecido como tantos outros. Foi dado agora o primeiro passo; o seguinte, será divulgar, para esclarecimento do publico, a natureza e a importancia das referidas irregularidades.

As penalidades aplicadas tambem revelaram a seriedade com que os srs. comissarios se dispõem a exercer o mandato. Se alguma coisa lhes podemos sugerir destas colunas é que adotem por norma a indicação da especie de falta cometida, ao lado do n.º do artigo infringido pelos profissionais suspensos ou multados. Não é muito dificil. E' só acrescentar á indicação do artigo violado a hipotese que o mesmo configura. Por exemplo: "...suspender por duas corridas os joqueis..., por infração do art. 156 (desvio de linha) montando o animal..." Mesmo porque pode acontecer que o dispositivo invocado cogite de mais de uma hipotese, e o publico tem o direito de ser informado. Do contrario, continuaremos no regime das charadas semanais a que nos habituava nosso ilustre e muito prezado amigo dr. Carlos Novis. O que não é o papel.

VARIAS

AUGUSTO BASTOS

Transcorre hoje o aniversario natalicio do nosso colega, sr. Augusto Bastos, cronista de turfe dos "Diario de Noticias" e "Diario da Noite".

Mantendo um largo circulo de amizade, pelo seu carater franco e leal, o aniversariante de hoje será bastante cumprimentado.

CHEGOU UM IMPORTADOR

De Montevidéu chegou á nossa capital o importador Ricardo Martinez.

Esse turfman trouxe em sua companhia os animais Chanta e Bleu Rose, o primeiro consignado ao sr. H. Batista e o segundo ao sr. Francisco Paula Pinto.

CLASSICO "ALFREDO SANTOS" — MONTARIAS PROVAVEIS

São as seguintes as montarias provaveis do classico "Alfredo Santos":

	Quilos:
TYPHOON, O. Ulloa ..	58
TUPI, L. Rigoni	58
CERRO ALTO, J. Mesquita	50
OFENO, D. Ferreira	50

TEM NOVO DONO

O entraineur João Attianesi adquiriu ao conde Silvio Penteado a egua Ixtria.

Por esse motivo, a nova companheira de Festejante foi transferida dos cuidados do entraineur Manuel J. Oliveira para os do seu novo proprietario.

DO URUGUAI

Procedente de Montevidéo chegou á nossa capital, a egua oriental Chanta.

A filha de Cartaginés foi importada pelo sr. Ricardo Martinez e vem consignada ao sr. H. Batista.

Ingressou nas cocheiras de Valdemar Ferreira, a irmã paterna de Menin.

VÃO CORRER EM S. PAULO

Com destino á capital bandeirante, acabam de ser embarcados os animais Christim'as Festival, Marciano, Olivia, Sospechado, Cateretê, Maracanã Hindu' e Tupé.

Todos eles vão tentar a sorte em Cidade-Jardim.

O NOVO DIRETOR DO STUD BOOK

Convidado pelo presidente do Jockey Club Brasileiro, sr. João Borges Filho, acaba de assumir a direção do Stud Book Brasileiro, sr. José Bastos Padilha.

O ilustre turfman vai imprimir áquele serviço nova orientação.

RESOLUÇÕES DA COMISSÃO DE CORRIDAS

a) — determinar que o encerramento das inscrições seja feito normalmente, no primeiro dia da semana;

b) — permitir novamente a inscrição da egua Gralha, e chamar a atenção dos tratadores das eguas Tocandira e Guariuba, sobre a indocilidade dos mesmos animais;

c) — registar o compromisso de montaria para o animal Tupi no classico "Alfredo Santos", feito pelo tratador Goncalino Feijó, com o joquei Luiz Rigoni;

d) — aceitar as explicações dadas pelo joquei Domingos Ferreira, sobre a maneira que conduziu o animal Glauco;

e) — chamar a atenção dos joqueis e aprendizes para o disposto no artigo 158 do Codigo, cuja redação é a seguinte: os joqueis são obrigados a dar parte á Comissão de Corridas de quaisquer irregularidades que se verifiquem durante o percurso, tanto no caso de serem autores como no de terem sofrido as suas consequencias sob pena de multa de Cr$ 100,00 a Cr$ 500,00;

f) — suspender por duas corridas os aprendizes João Coutinho Filho e Otilio Reichel, pilotos dos animais Admitido e Fine Champagne, por infração do paragrafo 1º do artigo 151 do Codigo;

g) — suspender por mais duas corridas o aprendiz Otilio Reichel, piloto dos animais Hurca e Fine Champagne e por uma corrida os joqueis Claudemiro Pereira, Anezio Barboza, José Portilho, Inacio de Souza e o aprendiz Expedicto Coutinho, todos por infração do artigo 155 do Codigo, montando os animais Esquadra, Diplomada, Meeting, Tally-Ho e Maquis;

h) — multar em Cr$ 200,00 os joqueis Ataualpa Brito, Claudemiro Pereira, Emigdio Castillo e o aprendiz Otilio Reichel, por infração do artigo 156 do Codigo, montando os animais Genghis Kahn, Cerro Grande, Puração e Itera;

i) — ordenar o pagamento dos premios das reuniões de 30 de novembro e 1 de dezembro.

SANADO O MAL-ENTENDIDO

Estranhamos, ontem, a medida tomada pela nova Comissão de Corridas proibindo a entrada dos cronistas de turfe em sua sala, na séde da sociedade.

Houve, apenas, um mal-entendido, nas ordens emanadas daquele orgao tecnico, mal-entendido esse imediatamente sanado pelo ilustre comissario de corridas, sr. Moacir de Araujo Carvalho, que afirmou que as ordens dadas não se estendem aos cronistas de turfe e sim aos que, nada tendo que ali fazer, invadiam a Secretaria da Comissão de Corridas, perturbando a boa marcha dos trabalhos dos seus funcionarios.

Já desde ante-ontem mesmo que os cronistas de turfe tiveram amplo e livre ingresso na referida sala, onde puderam colher todas as informações para o bom desempenho das suas modestas funções.

Antes assim.

MUDARAM DE PENSÃO

Mudaram de cocheiras os animais Tarobá e Negramina.

Adquiridos por um novo proprietario, esses nacionais foram confiados aos cuidados do entraineur Cirilo de Souza.

A PROXIMA SABATINA

1º pareo — 1.600 metros — A's 13.40 horas — .. .. .. Cr$ 12.000,00.

			Ks.
1	1	Solino	50
2	2	Beirão	58
	3	Cerrito	50
3	4	Olman	50
	5	Aragel	58
4	6	Fiára	54
	7	Cubassu'	58

2º pareo — 1.500 metros — A's 14.10 horas — .. .. Cr$ 15.000,00.

			Ks.
	1	Giruá	54
2	2	Naipe	56
3	4	Fanfula	54
	4	Malemba	54
4	5	Concurso	56
	6	Bertioga	54

3º pareo — 1.000 metros — (Pista de grama) — A's 14.40 horas — Cr$ 20.000,00.

			Ks.
1	1	Infiel	55
	2	Arrenchador	55
2	3	Cigal	55
	4	Ioes	55
3	5	Itan II	55
	6	Resplendor	55
4	7	Itaimbé	55
	8	Antar II	55

4º pareo — 1.400 metros — A's 15.10 horas — .. .. .. Cr$ 20.000,00.

			Ks.
1	1	Cavena	55
	2	Columbina	55
2	3	Galhardia	55
	4	Gralha	55
3	5	Oidra	55
	6	Mangerona	55
4	7	Glycinia	55
	8	Nedda	51

5º pareo — 1.200 metros — A's 15.45 horas — .. .. .. Cr$ 15.000,00.

			Ks.
1	1	Mulura	50
2	2	Metódico	52
	3	Chips	51
3	4	Corydon	56
	5	Carbón	48
4	6	Cuéra	51
	7	Papagay	53

6º pareo — 1.200 metros — A's 16.20 horas — .. .. .. Cr$ 15.000,00. — "Betting".

			Ks.
1	1	Guadiana	54
	2	Serpente Negra	51
	3	Boleiro	53
22	4	Clarim	56
	5	Bonitona	51
	6	Presumido	56
3	7	Ponguhy	52
	8	Manumará	51
	9	Diogo	56
	10	Diplomada	52
4	11	Penelope	54
	12	Cuyabá	56
	13	Cruzador	56
	"	Saltarela	54

7º pareo — 1.400 metros — A's 16.55 horas — .. .. .. Cr$ 15.000,00. — "Betting".

			Ks.
1	1	Kjolil	58
	2	Ensaio	58
2	3	Aratacá	52
	4	Demir	50
	5	Escorpion	5[illegible]
3	6	Espeto	54
	7	Cananéa	52
	8	Glauco	50
4	9	Gã	54
	10	Dinazit	51
	"	Sagres	54

8º pareo — 1.500 metros — A's 17.30 horas — .. .. .. Cr$ 12.000,00 — "Betting".

			Ks.
1	1	Hurca	48
	2	White Horse	56
2	3	Charo	52
	4	Comarin	56
3	5	Remember	54
	6	Day	48
	7	Partout	58
4	8	Serena	56
	9	Dasil	48
	10	Serranilo	48

CORTE RAPIDAMENTE OS DESARRANJOS INTESTINAIS

Em um clima estafante como o nosso, e diante das precárias condições de alimentação que a todos afetam nesta época de dificuldades, o nosso organismo está mais sujeito a se debilitar.

Os desarranjos intestinais e as diarréias intensas e contínuas, muito comuns entre nós, conduzem a maior depauperamento pela perda de água e não assimilação dos alimentos. Por isso é necessário cortar rapidamente os desarranjos intestinais e diarréias com o **Leite de Bismuto Composto**, que age não só como antissético, absorvente e carminativo combatendo assim as toxinas e corrigindo as secreções intestinais perturbadas.

LEITE DE BISMUTO COMPOSTO

Um presente que agrada...

...o mais refinado bom gôsto

A Ótica Bôa Vista, para melhor servir os seus clientes, equipou-se com o que há de mais moderno e variado em artigos de sua especialidade, aviando com precisão as receitas que lhe são confiadas.

Atendem-se receitas do interior pelo serviço de reembolso postal

NOME ______
RUA ______
CIDADE ______
ESTADO ______

OCULOS

NUMONT - Com grau - dourados ou brancos - Cr$ 130,00

ESPORTE dourados ou brancos - vidros verde americanos - Cr$ 90,00

FUL-VUE Com grau - Cr$ 13,00

OFERTAS EXCLUSIVAS DA

ÓTICA BÔA VISTA LTDA.

Rua da Assembléa, 111 — sobrado — Tel. 22-2804 — Rio

PEÇA CATÁLOGO SEM COMPROMISSO

OBV-1 — POPULAR

"Quem não se enfeita, por si se engeita..."

ESTÁ nas suas mãos tornar-se atraente. Não se exponha, portanto, a fracassar. Lembre-se de que fazer a barba, diàriamente, é um imperativo de higiene e um dever de bom-tom. A boa aparência ajuda a vencer na vida. Com um aparelho Gillette e as insuperáveis lâminas Gillette Azul, legítimas, poderá o senhor barbear-se em casa, confortàvelmente, sem expor-se aos perigos das infecções transmissíveis. É o processo mais prático mais higiênico e mais econômico, sendo, por isso mesmo, universalmente adotado por homens de qualquer idade.

— Nada de tragédias! Mira-te num espêlho e verás que ela tem razão... Usa Gillette e põe o coração à larga!

— Parece um sonho! Afas na igreja! Conjugo vobis! Marcha Nupcial! É um milagre! Um milagre da Gillette!

BARBELINO ACONSELHA

GARANTIA POSITIVA: Compre um pacote de dez lâminas e use duas. Se não ficar satisfeito, devolva as oito e será reembolsado.

Gillette

Caixa Postal 1797 Rio de Janeiro

Inter-Americana — G-181

Uridina

DISSOLVENTE DO ÁCIDO ÚRICO E ANTISSÉPTICO URINÁRIO

DANTON JOBIM
Raul Landim
Mauricio Cunha
G. R. Mello Mattos
ADVOGADOS
RUA ARAUJO PORTO ALEGRE, 64 3.º ANDAR
Telefone: 42-7577

VAI ABRIR UM CRÉDITO?

Compre todos os artigos que precisar em 500 casas comerciais, sem aumento de preço!

SISTEMA BOMVIVER

EDIFÍCIO ODEON, 1.º and. ★ CINELÂNDIA ★ Tel. 42-6984

Cia. de Seguros "Garantia Industrial Paulista"

Séde: — S. PAULO
Rua Alvares Penteado n. 184

GIP

FUNDADA EM 1924

DIRETORIA
Dr. Nelson Libero — Presidente
Dr. Renato de Andrade Santos — Vice-Presidente
Tobias Cardoso — Diretor-Secretario
Felisrio Martins Fontes — Dir. Comercial

Fogo — Acidentes do Trabalho — Aeronauticos — Transportes — Acidentes Pessoais
Sucursal: Rio de Janeiro — Rua S. José, 85, 4.º — Fone: 22-1033 — End. Tel.: "GIP"

O NEGOCIANTE CAIU NO "CONTO DO VIGARIO"

O "Espertalhão" entrou no Ministerio da Guerra e desapareceu com as mercadorias

As constantes divulgações feitas pela imprensa sobre as diversas modalidades de "conto de vigario" de que lançam mão esses individuos que, fascinados por vida facil, vivem á margem da lei, não foram ainda suficientes para alertar toda a população. Devido a isso, repetem-se quase que diariamente os casos de "conto de vigario", não obstante os esforços despendidos pelas autoridades policiais.

MODALIDADE CONHECIDA

Ainda ontem o sr. Nain Bali, gerente da firma J. Polgossian, encontrava-se no estabelecimento á praça da Republica, 88, quando ali chegou A. Batista, mais conhecido pela alcunha de "Paulista". Comprou varias mercadorias, no valor de Cr$ 2.800,00. Feito isso, solicitou ao gerente que mandasse as mercadorias, juntamente com o recibo, para o hotel em que ele se encontrava hospedado, naquela praça.

CAIU NO CONTO

Longe de suspeitar das verdadeiras intenções de "Paulista", o gerente mandou que o empregado Nelson Rayn acompanhasse o "freguês" levando as mercadorias e o recibo. Sairam os dois. Quando chegaram em frente ao Ministerio da Guerra, "Paulista" conseguiu que Nelson lhe entregasse as mercadorias e o recibo, sob a promessa de que dentro de alguns minutos estaria de volta com a importancia.

Entretanto, o vigarista entrou no Ministerio da Guerra e desapareceu, saindo, naturalmente, por uma das portas laterais.

O sr. Nain Bali apresentou queixa ao comissario de serviço na delegacia do 10.º distrito policial, acrescentando que "Paulista" é soldado reformado da Força Policial de São Paulo.

CABELOS BRANCOS
Como evitalos?
JUVENTUDE ALEXANDRE
Evite os CABELOS BRANCOS
BELEZA e VIGOR dos CABELOS

Dr. Newton Motta
Médico
DOENÇAS DE SENHORAS — OPERAÇÕES — PARTOS
Consultorio: Av. Rio Branco, 128 s/515
TEL. 42 6468
Consultas das 9 ás 12

Banco do Distrito Federal S/A
Fundado em 1919
Capital: Cr$ [illegible] Reservas: Cr$ [illegible]
PARA SERVIR AO COMÉRCIO E À INDÚSTRIA DO BRASIL
MATRIZ
Rua da Assembléia, 72-74
Tel. 23-3113 (Rêde interna)
RIO DE JANEIRO

TEATRO PHOENIX
(Empresa Bibi Ferreira)
HOJE ás 21 horas Sessão unica — HOJE
VESTIDO DE NOIVA
a vitoriosa peça de Nelson Rodrigues na modernissima realização cenica de OS COMEDIANTES com Maria Sampaio, Stypinska, Stella Perry, Carlos Perry e Graça Melo nos principais papeis.
Encenação de Ziembinski, cenários de Santa Rosa
GRANDE SUCESSO
Os espetaculos de "Os Comediantes" são apresentados todas as noites, ás 21 horas, (menos ás segundas-feiras).
Vesperais: Sabados e domingos, ás 16 horas

Associação Promotora da Instrução

Por determinação do presidente desta sociedade civil, convoco os srs. socios para a sessão da Assembléia Geral Ordinaria que deverá reunir-se no próximo dia 21, ás 14 horas, na Escola Senador Correia, á rua Esteves Junior, n. 42

Rio de Janeiro, 12 de dezembro de 1945

ROBERTO LOBO, 1º secretario

ESPORTES

O Brasil participará do famoso certame de xadrez de Hastings e Londres

DESPACHOU FAVORAVELMENTE O C. N. D.

O Clube de Xadrez do Rio de Janeiro, tendo recebido honroso convite da Federação Britanica de Xadrez por intermédio da Embaixada do Brasil na Inglaterra afim de participar dos famosos torneios de Hastings e Londres, solicitou do Conselho Nacional de Desportos a devida permissão.

Ouvida a respeito a Confederação Brasileira de Xadrez, esta opinou contrariamente, alegando que esses torneios são disputados por profissionais.

O Clube de Xadrez interpôs recurso para o Conselho Nacional de Desportos, cujo ilustre presidente, dr. João Lyra Filho, acaba de proferir o seguinte despacho:

"MANTENHO O DESPACHO DE AUTORIZAÇÃO, QUE SUBENTENDE O PROPOSITO DE PRESTIGIAR O CONSELHO A INICIATIVA DO CLUBE DE XADREZ, DANDO APOIO Á SUA PARTICIPAÇÃO AOS TORNEIOS PROGRAMADOS NA INGLATERRA".

O Brasil no Sul-americano de remo

MARCADAS AS DATAS DAS ELIMINATORIAS

O Conselho Técnico de Remo da C. B. D., vem de tomar as primeiras providencias para a participação dos brasileiros no proximo campeonato sul-americano, o qual será disputado em Montevidéu, a 28 de abril vindouro.

ELIMINATORIAS

Como passo inicial para os preparativos, resolveu o Conselho Técnico fixar o periodo de 24 a 31 de março para a realização das eliminatorias, as quais deverão ser efetuadas nesta capital.

As inscrições para as eliminatorias serão encerradas a 9 de março.

Reunião na F. A. E.

A Federação Atlética de Estudantes está convocando o seu Conselho de Representantes para uma reunião na proxima segunda-feira, dia 17 (dezessete), ás 20,30 horas, com a seguinte ordem de trabalho:

1) — Reforma de estatutos;
2) — aprovação do calendario para o exercicio de 1946;
3) — interesses gerais.

DR. NELSON CONY
Medico-Operador
R. SEN. DANTAS, 20-13.º and. Salas 1306/9 — Fone 22 1776
3.ª, 5.ª sab. das 15 ás 18 hrs.

Joaquim Montebello
ADVOGADO
Res.: R. Emilia Sampaio, 17 — Tel.: 38-3395 — Esc.: R. 1º de Março, 105-1º s. 1 e 2 — Tels.: 43-1054 e 43-5420. — Das 10 ás 12 e das 16 18 horas diariamente.

Não se esqueça

NA PREFEITURA — Serão pagas, hoje, na CRE, as seguintes propostas: 88805 — 88523 — 88875
88876 — 88877 — 88878 — 88879
88880 — 88881 — 88882 — 88883
88884 — 88885 — 88886 — 88887
88888 — 88889 — 88891 — 88892
88894 — 88895 — 88896 — 88897
88898 — 88899 — 88901 — 88902
88903 — 88904 — 88905 — 88906
88907 — 88908 — 88909 — 88910
88911 — 88912 — 88913 — 88914
88915 — 88916 — 88917 — 88919
88920 — 88921 — 88922 — 88923
88924 — 88925 — 88928 — 88929
88931 — 88932 — 88933 — 88934
88935 — 88936 — 88937 — 88939
88940 — 88942 — 88943 — 88944
88945 — 88946 — 88947 — 88948
88949 — 88950 — 88951 — 88952
88953 — 88954 — 88956.

DR. CLOVIS DE ALMEIDA
ESPECIALIZADO EM DOENÇAS DOS ORGÃOS GENITAIS
Diariamente das 16 horas em diante
Rua Bento Lisboa, 24
TELEFONE: 25-0802

FABRICA BANGÚ
TECIDOS PERFEITOS
Preferidos no Brasil
BANGÚ
Grande successo em Buenos Ayres

RAIOS X
Exames radiologicos em residencia
Drs. Victor Côrtes e Renato Côrtes
Diariamente das 9 ás 12 e 14 ás 18 horas
R. Araujo Porto Alegre 70-9.º andar
Tel. 22-5330

BRINQUEDOS DE TODOS OS TIPOS E GOSTOS
JOGOS PARA CRIANÇAS E ADULTOS
ARTIGOS PARA TOUCADOR
ENFEITES PARA ARVORES DE NATAL
ENORME VARIEDADE DE PRESENTES
LOJAS AMERICANAS S.A.
Para servir ao distinto publico nas suas lojas de:
Rua da Carioca, 45 | R. Uruguaiana, 45 e 80/82
Rua Archias Cordeiro, 288 (Meier) | Rua Gonçalves Dias, 69/71
Rua do Ouvidor, 175/179 | Av. N. S. Copacabana, 622
Rua do Catete, 337

Hoje à noite, jantarei com
H. VAN LOON

e seus convidados:
GUILHERME O TACITURNO
GEORGE WASHINGTON
ERASMO
RAINHA ISABEL
ROBESPIERRE
BEETHOVEN
NAPOLEÃO
JEFFERSON
ROSSINI
VIRGINIA DARE
DUQUE DE YORK
LUIZ XVII
EDUARDO V
CHOPIN
RABELAIS
MONTAIGNE
LEONARDO DA VINCI
BENJAMIN FRANKLIN
PEDRO O GRANDE
DANTE
VOLTAIRE
CONFUCIO
PLATÃO
MOZART
ANDERSEN
S. FRANCISCO
EMERSON
TORQUEMADA
EMILY DICKINSON
DESCARTES
MOLIÈRE
SHAKESPEARE
CERVANTES
BACH
THOMAS MORE
e muitos outros

SEM ABANDONAR o conforto da minha poltrona, viajarei através do espaço e do tempo, para participar duma série de interessantíssimos jantares e palestras com ilustres homens e mulheres que, através dos séculos, representam determinados rumos do pensamento e de conduta. Êste é um prazer que sòmente Van Loon me poderia proporcionar, através do seu derradeiro livro.

Um volume com 780 páginas, 14 gravuras coloridas e mais de 100 ilustrações pelo próprio autor. — CR$ 40,00 —

VIDAS ILUSTRES
EDIÇÃO DA LIVRARIA DO GLOBO — PÔRTO ALEGRE
FILIAL NO RIO DE JANEIRO
RUA DO COSTA, 127-B — TEL. 43-7445

GARANTIA
COMPANHIA DE SEGUROS MARITIMOS E TERRESTRES
(FUNDADA EM 1866)
Mudou-se para
AVENIDA ERASMO BRAGA, 28 — 10º PAVIMENTO
Edificio Arariboia
ESPLANADA DO CASTELO
RIO DE JANEIRO

HIMMLER FAZIA TRABALHAR OS PRISIONEIROS DE GUERRA

EDIÇÃO DE HOJE
12 PÁGINAS

Diario Carioca

NÚMERO AVULSO
40 Centavos

ANO XVIII — RIO DE JANEIRO — QUINTA-FEIRA, 13 DE DEZEMBRO DE 1945 — N. 5.362

PARALIZADOS TODOS OS SERVIÇOS DA FRANÇA

DOIS MILHÕES DE EMPREGADOS DO ESTADO ENTRARAM EM GREVE

A POLICIA NÃO ADERIU Á GREVE — SEM TRANSPORTES O POVO ANDA A PÉ

PARIS, 12 (United Press) — Os serviços publicos de toda a França foram paralizados esta tarde, quando dois milhões de empregados do Estado entraram em greve, num esforço simbolico para levar o governo a concordar com uma revisão radical dos salarios e mantelos de acordo com a elevação do custo da vida.

A' ultima hora, um comunicado da Prefeitura anunciou que a policia, "consciente do seu dever para com o povo", resolveu não aderir á greve, mas, não obstante, manifestou a sua inteira aprovação aos propositos dos grevistas. Em outras partes do país contudo, a policia decidiu-se pela greve.

O governo ainda não forneceu qualquer indicio de que cederá ás demandas dos funcionarios, em consequencia do que a Confederação Geral do Trabalho anunciou uma conferencia para a tarde de amanhã, a fim de reconsiderar a situação.

Entre ás 16 e 17 horas de hoje, as ruas ficaram apinhadas á medida que milhares de pessoas abandonavam o "Metro" e os onibus para fazer o seu percurso a pé. O famoso Quartier Latin esteve tambem muito movimentado, quando os estudantes da Sorbonne saíram ás ruas acompanhando os seus professores, que suspenderam as aulas por uma hora. Até ás 13,00 horas não se registaram incidentes.

MANIFESTAÇÃO DE EMPREGADOS

Em frente á Casa do Governo, em Buenos Aires, realizou-se na tarde de ante-ontem uma manifestação de empregados do comercio, que apoiam a candidatura de Peron, pedindo aumento dos salarios e participação nos lucros dos patrões. Essa reunião só logrou congregar uns poucos mil participantes. (Foto ACME — D.C.)

CULPADOS OS AUTORES DAS TORTURAS DE DACHAU

A sentença do Tribunal Militar Norte-Americano

DACHAU, 12 (De John Mac Dermott, correspondente da United Press) — O Tribunal Militar Norte-Americano declarou culpados 40 nazistas que se especializaram em torturas e máus tratos cometidos no tristemente famoso campo de concentração de Dachau, onde foram mortas 30 mil pessoas. O Tribunal, composto de oito paîs, começou o julgamento a 15 de novembro e anunciou hoje que amanhã serão proferidas as correspondentes sentenças contra os criminosos. O Tribunal deliberou durante 1 hora e 15 minutos, não tendo havido um só veredicto de inculpabilidade para nenhum dos processados nêste primeiro julgamento por crueldade que se verifica na zona norte-americana de ocupação.

Muitos dos processados serão condenados á morte por seus crimes, entre os quais figuram incriveis experiências sôbre sêres humanos utilizados como "cobaias". O Tribunal Militar Britanico, que recentemente julgou 45 homens e mulheres nazistas acusados de crimes análogos, cometidos em Belsen e Oswiecim, declarou culpados a 30 dêles e condenou 11 dos acusados á morte.

OUVIRAM O VEREDICTO SEM EMOÇÃO

Quando o presidente do Tribunal, general John Lentz, procedeu á leitura do veredicto, os processados, de pé, não davam sinais de emoção alguma. O acusado principal, dr Kraus Karl Schilding, acariciava a própria barba e tinha o olhar fixo nos juizes. É êle acusado de haver eliminado de 1 100 a 1.300 pessoas com experiências sôbre a cura da malária tendo durante o julgamento solicitado permissão para continuar seus estudos, "em beneficio da ciencia". O general Lentz expressou que todos os veredictos foram ditados pela maioria minima de dois terços.

Constituiam o Tribunal, além de Lentz, sete coroneis do exército norte-americano. Para evitar fugas ou desordens, foi reforçada a guarda no interior do Tribunal. Depois da leitura do veredicto, o defensor major Maurice Mckedown, fez uma dramática petição de clemencia, expondo cada caso individualmente. Outro advogado de defesa, o tenente-coronel Bates, afirmou que não foi provada a culpabilidade de todos os processados e solicitou uma sentença justa e não "simplesmente um sacrificio de vitimas alemãs". Pediu tambem clemencia para Schilling, alegando que conduziu suas experiências no interesse da ciencia e da humanidade e que nos Estados Unidos tambem já foram utilizados sêres humanos para experiências cientificas.

O promotor, tenente-coronel manha os prisioneiros eram William Denson, replicou que nos Estados Unidos são utilizados voluntarios para tais experiencias, enquanto que na Ale- obrigados a servir de vitimas para êles.

OS MAIORES ORDENADOS DOS ESTADOS UNIDOS

WASHINGTON, 12 (U.P.)— — De acordo com dados fornecidos pelo Tesouro, o produtor Mayer recebeu o soldo mais elevado nos Estados Unidos durante o ano civil de 1943 e ano fiscal que expirou em 1944, pois sua receita pessoal ascendeu a 908.970 dolares.

Ocupa o segundo lugar o sr. Charles Wilson, presidente da General Motors Corporation, cujo salario, excluindo-se outras fontes de renda, elevou-se a 459.041 dolares.

A mulher melhor paga foi a cantora Deanna Durbin, que recebeu 326.491 dolares. Em segundo lugar vem a artista Barbara Stanwick, cuja receita foi de 323.233 dolares.

Thomas J. Watson, presidente da International Business Machines Corporation, recebeu 425.549 dolares. Bud Abbott e Lou Costello, atores do cinema, receberam 424.320 dolares. Fred MacMurray ganhou 419.000 dolares e Walter Wanger, diretor da Universal Pictures, 409.928 dolares.

Condenados a 30 anos os trabalhistas de Cadiz

CADIZ, 12 (U. P.) — O Tribunal Militar condenou a 30 anos de prisão cinco sindicalistas para os quais havia sido pedida a pena de morte. Outros 34 acusados foram sentenciados a penas que variam de 1 a 25 anos de prisão. Não houve sentenças capitais.

Desapontados os ingleses com o emprestimo americano

LONDRES, 12 (U. P.) — Sir John Anderson, antigo chanceler do Exchequer, falando, hoje, na Camara dos Comuns, logo após a oração do sr. Hugh Dalton, declarou: — "Devo dizer francamente que a minha primeira impressão, quando pude estudar o plano que acaba de ser acordado entre os Estados Unidos e a Grã-Bretanha, foi a do mais profundo desapontamento. Conquanto muito se possa dizer em critica a esses dispositivos, eu, de minha parte, não duvido de que o governo defendeu as melhores condições que lhe foram facultadas nas atuais circunstancias. Por que não poderia ter sido este um emprestimo sem juros? Isto foi tentado, mas considerado impossivel". Dalton fez nessa altura um sinal de assentimento, enquanto que Anderson prosseguia: "Tivemos de aceitar duras condições. Na verdade, não vemos confirmação aqui para a teoria, aliás destituida de base, embora largamente esposada do outro lado do Atlantico, de que quando um norte-americano e um britanico se encontram para tratar de negocios, aquele leva sempre a pior".

"Quanto ao Banco Internacional de Reconstrução e Desenvolvimento, segundo os dispositivos de Bretton Woods, considero-o, no que diz respeito ao futuro, como uma das partes mais importantes do acordo de Bretton Woods. O banco se reveste do mais importante significado por ser de grande importancia que os Estados Unidos venham a reter os dolares fluindo livremente para as arterias do comercio internacional. A menos que os Estados Unidos estejam determinados a proceder desta forma, não ha esperanças para o exito dos atuais acordos".

Em seguida, o sr. Anderson declara que sempre apoiou o acordo, pois "sempre julguei-o um bom esquema em si mesmo". Mostrou ainda ser de grande importancia a constituição de um maquinario apropriado para a troca de pontos de vista relativamente ás tendencias monetarias e economicas. Anderson disse ainda: "Não considero que este esquema envolva necessariamente o retorno ao padrão ouro". Não obstante, advertiu o governo trabalhista de que o plano seria fadado ao fracasso, a menos que "todo auxilio e encorajamento fossem dados ás industrias das quais depende o desenvolvimento de nosso comercio de exportação e a menos que todo o possivel seja levado a efeito para manter a posição da esterlina e a confiança depositada na mesma, em todo o mundo".

Sir John Anderson anunciou ainda que a oposição conservadora adotaria uma politica de "expectativa", diendo textualmente: "Meus amigos e eu concluimos que não deveriamos nos opôr á moção que ora é levada perante a Casa se a mesma provocar dissenções. Todavia, se tal não fôr o caso, nós nos absteremos e aconselhamos os nossos partidarios a manter identica atitude".

A esse respeito, Anderson disse ainda: "Assumimos esta atitude de compromisso, não simplesmente porque as medidas necessarias ao exito do plano estejam completamente fora do controle do governo, mas porque as expressões contidas na resolução a tornam dificilmente merecedora de um apoio irrestrito de nossa parte. Quero me referir por exemplo á palavra "bem-vindo", que parece importar numa nota de entusiasmo e isto esta muito além do que na realidade nós sentimos".

Trabalhavam até a morte os prisioneiros de guerra

SERIAS ACUSAÇÕES A HIMMLER — AUMENTAVAM, DIARIAMENTE, O NUMERO DE OCUPANTES DOS CAMPOS DE CONCENTRAÇÃO

NUREMBERG, 12 (De Frederick Oeschner, correspondente da U. P.) — Ao prosseguir hoje o julgamento dos delinquentes de guerra nazistas, apresentaram-se provas de que Heinrich Himmler havia dado ordens ás tropas da Gestapo de fazer "trabalharem até a morte" os internados dos campos de concentração, e de que, antes que terminasse a guerra, a Alemanha havia escravizado mais de seis milhões e meio de operarios estrangeiros em suas industrias belicas. As referidas provas consistem em numerosos documentos nazistas que revelam como mil trabalhadores escravos foram levados á força para o Reich e obrigados a trabalhar para a maquina de guerra alemã em condições bestiais.

A citada ordem de Himmler foi transmitida a seus colaboradores a 18 de setembro de 1942. Dispunha de todos os judeus, ciganos, russos, ucranianos e poloneses que cumpriam condenações de tres ou mais anos nos campos de concentração, assim como todos os alemães que cumprissem sentenças de oito anos em diante fossem praticamente obrigados a trabalhar até morrer. Himmler decidiu adotar a politica de "exterminio pelo trabalho", conforme a qual os internados em campos de concentração tiveram que trabalhar em fabricas de armamento quase sem descanso e com muito pouca ou nenhuma alimentação.

O QUE REVELAM AS ESTATISTICAS

Simultaneamente, o numero de ocupantes dos campos de concentração era aumentado. As estatisticas mostram que, ao irromper a guerra, seis campos de concentração tinham 20 400 internados, total esse que aumentou em 1942 para . . 44 700. Os prisioneiros desses campos eram enviados ás fabricas conforme ordens especiais que dispunham a "exploração implacavel" das vitimas e especificavam que se devia dar aos operarios "tarefas exgotantes, sem limite de horas de trabalho"

Por sua vez Goering, segundo as mesmas provas, havia opinado que os operarios obtivessem seus proprios alimentos e que os russos fossem obrigados a trabalhar na perigosa tarefa de limpar os campos minados.

EMPREGO PARA CAMPONESES E POLONESES

As ordens sobre o emprego de camponeses e poloneses dispunham que lhes fosse proibido queixarem-se de qualquer coisa, de abandonarem seus locais de trabalho, de reunir-se em grupos, de usar bicicletas onibus ou vias ferreas e que visitar igrejas ou frequentar teatros ou restaurantes. A's mulheres não se lhes dava mais que tres horas livres por semana. Os guardas da Gestapo tinham ordens de recorrer a qualquer meio para obrigar os operarios a trabalharem, porém deviam obter a aprovação de seus chefes para aplicar-lhes o "tratamento especial", que era enforcá-los.

Segundo as estatisticas oficiais norte-americanas, os alemães haviam recrutado ...... 6.691.000 operarios estrangeiros, incluindo prisioneiros de guerra e presos politicos. Tais estatisticas foram compiladas de acordo com dados nazistas e conforme calculos de pessoas autorizadas. Os nazistas recorreram a toda a sorte de meios para recrutar mão de obra extrangeira, como o incendio de aldeias ucranianas e a deportação em massa de suas populações para a Alemanha.

O QUE ESCREVEU ALFRED ROSEMBERG

Alfred Rosemberg escreveu em outubro de 1942: "Estamos presenciando agora o grotesco espetaculo de ter que recrutar milhões de trabalhadores estrangeiros, depois que os prisioneiros de guerra estão morrendo de fome como moscas, para preencher os claros na Alemanha". Fritz Saukel, por sua vez, admitiu em março de 1944 que de ...... 560.000 operarios estrangeiros chegados á Alemanha, "nem duzentos mil deles haviam ido por sua propria vontade". Ao defender-se da imputação de que se havia mostrado "brando" no recrutamento de operarios na Alemanha ocidental, Saukel disse que contava com um grupo de agentes franceses de ambos os sexos que, mediante boa paga, embriagavam os trabalhadores ou os enganavam com promessas para que pudessem ser levados á Alemanha.

Um relatorio das fabricas Krupp, de março de 1942, dizia que os operarios russos estavam tão desnutridos que não podiam executar suas tarefas, sendo que tambem uma declaração jurada do dr. Wilhelm Jaeger, de Essen, diz que os operarios estrangeiros que trabalhavam nas fabricas Krupp executavam suas tarefas em lugares horriveis, recebendo mil calorias diarias de alimentação, porem que muitas vezes ficavam sem alimento. Viviam em verdadeiras pocilgas. A tuberculose havia-se quadruplicado entre eles. Em fins de 1943, Jaeger voltou a visitar os acampamentos dos trabalhadores e comprovou que sua situação era ainda peor.

Encontrado morto num vagão ferroviário

CALCUTA' 12 (U.P.) — O tenente-coronel R. L. Ralf Olaf Wulfsberg, de trinta e dois anos de idade, oficial comandante do Quadragesimo Nono Batalhão de Intendencia e encarregado da area dos depositos de munições norte-americanas em Kanchrapara, por ocasião da explosão ocorrida no dia vinte e tres de novembro, da qual resultou a morte para sete soldados norte-americanos negros e oitenta e quatro indianos, foi encontrado morto hoje num vagão ferroviario, na estação de Siliguri, com a cabeça trespassada por uma bala. O corpo foi descoberto pelos conservadores dos trens. A bala penetrou pelo ouvido esquerdo de Wulfsberg e saiu ela face direita. O inquerito instaurado pelo Exercito prossegue, não se podendo adiantar, por enquanto, se a causa da morte foi acidente ou suicidio.

LIVRARIA FRANCISCO ALVES
Fundada em 1854
Livreiros Editores
R. Ouvidor, 166—Rio de Janeiro

Vão entrar em greve os trabalhadores em aço

NOVA YORK, 12 (U. P.) — A Bolsa anunciou que os trabalhadores na industria do aço iniciarão uma gréve no dia 14 de janeiro a menos que sejam satisfeitas suas exigencias de aumento de salario. A comunicação referida fez com que as vendas de ações fossem intensificadas o que deu instabilidade a toda a Bolsa. Antes que diminuissem as vendas as ações da Bethlem baixaram três pontos. As ações de automoveis baixaram mais dois pontos o mesmo acontecendo com as ações das linhas aereas, mas antes do fechamento recuperaram as perdas. Varias ações especiais e algumas preferidas que haviam estado muito firmes ha pouco, baixaram até cinco pontos, como as da RKO e Superior Oil, da California. As ferroviarias acusaram baixas muito inferiores ás industriais. As obrigações sofreram baixas irregulares. Os titulos estrangeiros muito irregulares. Os cereais e algodão em baixa. Foram vendidos 1.680.000 titulos.

WASHINGTON, 12 (U. P.) — Em sua entrevista coletiva com a imprensa, o presidente Truman anunciou ter nomeado uma junta destinada a investigar a greve da General Motors. A proposito, o presidente manifestou ainda nutrir esperanças de que tanto os representantes trabalhistas como os representantes da General Motors cooperem com a junta. O presidente admitiu, entretanto, que sem a legislação que ele solicitara do Congresso, a junta não teria autoridade legal para examinar os livros da companhia, pelo que o chefe do Governo norte-americano acentuou que a despeito disso contava com a colaboração da importante empresa.

WASHINGTON, 12 (U. P.) — O presidente Truman predisse hoje que, apesar da oposição dos trabalhadores, o Congresso aprovará antes do Natal uma lei autorizando-o a criar um Bureau de Investigações destinado a tratar dos grandes conflitos trabalhistas. Truman fez tal predição depois de anunciar a um grupo de jornalistas a nomeação de uma comissão que investigará a greve da General Motors. O presidente admitiu que a citada comissão não tem faculdades para resolver o conflito, porém acrescentou que, não obstante, espera a cooperação da parte da companhia e do Sindicato dos Operarios da Industria Automobilistica.

Entrementes, o secretario do Trabalho, sr. Schwellenbach, pediu ao Congresso fosse ativada a ação com respeito ao programa de Truman enquanto o presidente da Federação norte-americana do Trabalho, William Green, combate a adoção do referido programa. Disse mais ao Comité do Trabalho do Senado que a referida lei é de urgente necessidade para a Nação. Por sua vez, Green declarou perante o comité similar da Camara dos Representantes que o projeto de lei acabaria com o direito de grève por parte dos trabalhadores.

PLANO PROPOSTO POR TRUMAN

O plano proposto pelo presidente prevê um periodo de 30 dias (antes, durante e depois da realização do trabalho da Comissão Investigadora), no curso dos quais as greves e paredes serão consideradas ilegais. Enquanto os Comités se ocupavam do programa da investigação, a Camara dos Representantes examinou o projeto de lei mediante o qual as organizações operarias ficam compreendidas dentro de um plano destinado a pôr fim á fraude comercial de qualquer especie. Tal medida, que está obtendo consideravel apoio no seio da Camara, foi proposta pelo representante democrata Sam Hobbs. Conforme este projeto de lei seria punido com multa ou prisão todo individuo (inclusive funcionarios dos sindicatos) que dificulte, "mediante o roubo e a extorsão", o comercio entre os Estados.